

**MODELLO DI ORGANIZZAZIONE, GESTIONE E
CONTROLLO
EX D.LGS. 231/2001**

AOM Rottami S.p.A.

PARTE GENERALE

04 agosto 2016

Revisione 23 Novembre 2018

INDICE
PARTE GENERALE

CAPITOLO 1	4
DESCRIZIONE DEL QUADRO NORMATIVO	4
1.1 Introduzione.	4
1.2 Natura della responsabilità.	5
1.3 Autori del reato: soggetti in posizione apicale e soggetti sottoposti all'altrui direzione.	6
1.4 Fattispecie di reato.	7
1.5 Apparato sanzionatorio.	15
1.6 Delitti tentati.	18
1.7 Vicende modificative dell'ente.	19
1.8 Reati commessi all'estero.	22
1.9 Procedimento di accertamento dell'illecito.	23
1.10 Modelli di organizzazione, gestione e controllo.	24
1.11 Codici di comportamento predisposti dalle associazioni rappresentative degli enti.	25
1.12 Sindacato di idoneità.	26
CAPITOLO 2.....	27
DESCRIZIONE DELLA REALTA' AZIENDALE: ELEMENTI DEL MODELLO DI GOVERNANCE E DELL'ASSETTO ORGANIZZATIVO GENERALE DI AOM Rottami S.p.A.	26
2.1 AOM Rottami S.p.A.	26
2.2 Modello di governance di AOM Rottami S.p.A.	27
2.3 Assetto organizzativo di A.O.M. Rottami S.p.A.	29
CAPITOLO 3.....	30
MODELLO DI ORGANIZZAZIONE, GESTIONE E CONTROLLO DI AOM Rottami S.p.A. E METODOLOGIA SEGUITA PER LA SUA PREDISPOSIZIONE	29
3.1 Premessa	29
3.2 Il Progetto di AOM Rottami S.p.A. per la definizione del proprio Modello di organizzazione, gestione e controllo a norma del d.lgs. 231/2001.....	29
3.2.1 Individuazione dei processi e dei "key officer", identificazione delle Aree di rischio (FASE 1 e 2).....	30
3.2.2 Rilevazione della situazione "As- Is" e Valutazione del modello di controllo in essere, Gap Analysis ed Action Plan (Fase 3 e 4).....	31
3.2.3 Disegno del Modello di Organizzazione, Gestione e Controllo (Fase 5).....	32
CAPITOLO 4.....	33
L'ORGANISMO DI VIGILANZA AI SENSI DEL D.LGS. 231/01	33
4.1 L'organismo di vigilanza.....	33
4.2 Principi generali in tema di istituzione, nomina e sostituzione dell'Organismo di Vigilanza.....	34

4.3	Funzioni e poteri dell'Organismo di Vigilanza	36
4.4	Obblighi di informazione nei confronti dell'Organismo di Vigilanza.	37
	Flussi informativi	37
4.5	Dovere di informazione dell'Organismo di Vigilanza verso gli organi societari.....	38
4.6	Raccolta e conservazione delle informazioni	39
	CAPITOLO 5.....	39
	SISTEMA DISCIPLINARE.....	39
5.1	Funzione del sistema disciplinare	39
5.2	Misure nei confronti di lavoratori subordinati.....	39
5.3	Violazioni del Modello e relative sanzioni.....	41
5.4	Misure nei confronti degli Amministratori	42
5.5	Misure nei confronti di partner commerciali, agenti, procacciatori d'affari, consulenti, collaboratori.	42
	CAPITOLO 6.....	42
	PIANO DI FORMAZIONE E COMUNICAZIONE.....	42
6.1	Premessa	42
6.2	Dipendenti.....	43
6.3	Altri destinatari.....	44
	CAPITOLO 7.....	44
	ADOZIONE DEL MODELLO – CRITERI DI AGGIORNAMENTO E ADEGUAMENTO DEL MODELLO	44
7.1	Adozione del modello	44
7.2	Verifiche e controlli sul Modello	44
7.3	Aggiornamento ed adeguamento	45
7.4	Prima applicazione del Modello.....	46

CAPITOLO 1

DESCRIZIONE DEL QUADRO NORMATIVO

1.1 Introduzione.

Con il decreto legislativo 8 giugno 2001 n. 231 (di seguito, il “d.lgs. 231/2001”), in attuazione della delega conferita al Governo con l’art. 11 della Legge 29 settembre 2000, n. 300¹ è stata dettata la disciplina della “*responsabilità degli enti per gli illeciti amministrativi dipendenti da reato*”.

In particolare, tale disciplina si applica agli enti forniti di personalità giuridica e alle società e associazioni anche prive di personalità giuridica.²

Il d.lgs. 231/2001 trova la sua genesi primaria in alcune convenzioni internazionali e comunitarie ratificate dall’Italia³ che impongono di prevedere forme di responsabilità degli enti collettivi per talune fattispecie di reato.

¹ Il d.lgs. 231/2001 è pubblicato sulla Gazzetta Ufficiale del 19 giugno 2001, n. 140, la Legge 300/2000 sulla Gazzetta Ufficiale del 25 ottobre 2000, n. 250.

² Sul punto si segnala che la Corte di Cassazione Sezione VI, con la pronuncia del 22 aprile 2004 n. 18941, ha stabilito che le norme sulla responsabilità amministrativa degli enti non si applicano alle imprese individuali, respingendo così la richiesta, da parte della pubblica accusa, di applicazione di una misura cautelare interdittiva ad una ditta individuale. In particolare, per la pubblica accusa il d.lgs. 231/2001 andava applicato anche alle ditte individuali e questo perché i) il decreto opera un’esplicita esclusione solo con riferimento allo Stato, agli enti pubblici territoriali e a quelli non economici e che svolgono funzioni di rilievo costituzionale; ii) l’applicazione del d.lgs. 231/2001 anche ai soggetti privi di personalità giuridica testimonia la volontà del Legislatore di allargare il più possibile il campo di applicazione del decreto, facendovi rientrare cooperative, fondazioni, consorzi e associazioni non riconosciute. Non essendo quindi contenuto alcun accenno specifico all’impresa individuale, “*una interpretazione sistematica e razionale*” condurrebbe secondo la pubblica accusa a considerare responsabili “*quei soggetti economici che, dotati di strutture più agili e privi di qualsiasi forma di controllo, costituiscono con tutta evidenza un terreno fertile per il compimento di attività illecite*”. Di questo avviso non è stata però la Cassazione che ricorda il complesso percorso di recepimento delle convenzioni internazionali sulla responsabilità degli enti “collettivi”. La stessa Relazione illustrativa al d.lgs. 231/2001 è molto chiara sul punto fornendo le ragioni di politica criminale alla base della scelta di introdurre forme di responsabilità per gli enti collettivi: l’esigenza di omogeneità e razionalizzazione delle risposte sanzionatorie tra gli Stati e soprattutto la consapevolezza che le principali e più pericolose manifestazioni di reato sono poste in essere da soggetti a struttura organizzata e complessa. Il d.lgs. 231/2001 prende, infatti, in considerazione le possibili vicende modificative dell’ente per evitare che operazioni straordinarie, come fusioni o scissioni, possano essere uno strumento per eludere la responsabilità amministrativa. La Cassazione si concentra, inoltre, sui possibili profili di incostituzionalità dovuti alla diversità di trattamento tra ditta individuale ed ente collettivo, sottolineando come si tratti di due soggetti con tali e diverse caratteristiche da giustificare ampiamente un trattamento diversificato.

³ La legge 300/2000 ratifica ed esegue diverse convenzioni internazionali tra le quali: la Convenzione sulla tutela degli interessi finanziari delle Comunità europee (Bruxelles, 26 luglio 1995) e relativo primo Protocollo (Dublino, 27 settembre 1996); la Convenzione relativa alla lotta contro la corruzione nella quale sono coinvolti funzionari delle Comunità europee o degli Stati membri dell’Unione europea (Bruxelles, 26 maggio 1997); la Convenzione OCSE sulla lotta alla corruzione di pubblici ufficiali stranieri nelle operazioni economiche internazionali (Parigi, 17 dicembre 1997).

In relazione alla ratifica delle convenzioni sopra citate (per lo più elaborate in base all’art. K.3 del Trattato dell’Unione europea), la legge 300/2000 contiene la delega al Governo per la disciplina della responsabilità amministrativa delle persone giuridiche e degli enti privi di personalità giuridica; disciplina necessaria in quanto, fra gli obblighi convenzionali assunti dall’Italia vi era, anche, l’introduzione di una responsabilità degli enti collettivi. Il secondo protocollo della Convenzione sulla tutela degli interessi finanziari delle Comunità europee (art. 3, secondo Protocollo Addizionale, 19 giugno 1997), a sua volta, aveva previsto l’obbligo, per ciascuno Stato membro, di introdurre la responsabilità delle persone giuridiche per i delitti di frode, corruzione attiva e riciclaggio di danaro, consumati o tentati da determinati soggetti a beneficio delle persone giuridiche stesse; inoltre, l’obbligo di prevedere una responsabilità delle persone giuridiche era espressamente contemplato dall’art. 2 della Convenzione OCSE sulla lotta alla corruzione di pubblici ufficiali stranieri nelle operazioni economiche internazionali (Romano, *La responsabilità amministrativa degli enti, società o associazioni: profili generali*, in *Rivista delle Società*, 2002, 395 ss.). Il sopra citato secondo Protocollo

Secondo la disciplina introdotta dal d.lgs. 231/2001, infatti, le società possono essere ritenute “responsabili” per alcuni reati dolosi commessi o tentati, nell’interesse o a vantaggio delle società stesse, da esponenti dei vertici aziendali (i c.d. soggetti “in posizione apicale” o semplicemente “apicali”) e da coloro che sono sottoposti alla direzione o vigilanza di questi ultimi (art. 5, comma 1, del d.lgs. 231/2001).⁴

La responsabilità amministrativa delle società è autonoma rispetto alla responsabilità penale della persona fisica che ha commesso il reato e si affianca a quest’ultima.

Tale ampliamento di responsabilità mira sostanzialmente a coinvolgere nella punizione di determinati reati il patrimonio delle società e, in ultima analisi, gli interessi economici dei soci, i quali, fino all’entrata in vigore del decreto in esame, non pativano conseguenze dirette dalla realizzazione di reati commessi, nell’interesse o a vantaggio della propria società, da amministratori e/o dipendenti.

Il d.lgs. 231/2001 innova l’ordinamento giuridico italiano in quanto alle società sono ora applicabili, in via diretta ed autonoma, sanzioni di natura sia pecuniaria che interdittiva in relazione a reati ascritti a soggetti funzionalmente legati alla società ai sensi dell’art. 5 del decreto.

La responsabilità amministrativa della società è, tuttavia, esclusa se la società ha, tra l’altro, adottato ed efficacemente attuato, prima della commissione dei reati, modelli di organizzazione, gestione e controllo idonei a prevenire i reati stessi; tali modelli possono essere adottati sulla base di codici di comportamento (linee guida) elaborati dalle associazioni rappresentative delle società, fra le quali l’Associazione Bancaria Italiana, e comunicati al Ministero della Giustizia.

La responsabilità amministrativa della società è, in ogni caso, esclusa se i soggetti apicali e/o i loro sottoposti hanno agito nell’interesse esclusivo proprio o di terzi.⁵

1.2 Natura della responsabilità.

Con riferimento alla natura della responsabilità amministrativa *ex* d.lgs. 231/2001⁶, la Relazione illustrativa al decreto sottolinea la “*nascita di un tertium genus che coniuga i tratti*

Addizionale ha il fine di proteggere gli interessi finanziari della Comunità europea da atti compiuti da persona fisica per conto di persone giuridiche e da atti finalizzati al riciclaggio dei proventi di attività illecite. L’Italia, pur non avendolo ratificato, ha emanato, con la legge delega 300/2000 e con il successivo d.lgs. 231/2001, una disciplina che ne ricalca i contenuti (utilizzando, tra l’altro, la discrezionalità concessa nel secondo Protocollo Addizionale ai singoli Stati per l’adozione di sanzioni interdittive). L’art. 4 del secondo Protocollo in questione prevede, come principio di carattere generale, l’obbligatoria irrogazione di sanzioni effettive, proporzionate e dissuasive, di natura pecuniaria, amministrativa o penale. Gli Stati aderenti al secondo Protocollo sono stati lasciati liberi di prevedere altre sanzioni, oltre a quelle sopra citate, quali l’esclusione dal godimento di vantaggi pubblici, il divieto temporaneo o permanente di esercitare un’attività commerciale, l’assoggettamento a sorveglianza giudiziaria e provvedimenti giudiziari di scioglimento. Il Legislatore italiano, pur non essendo tenuto a prevedere sanzioni interdittive, le ha introdotte senza aver formalmente ratificato il secondo Protocollo Addizionale (Iannini - Direttore Generale delle Giustizia Penale - Ministero della Giustizia, *Le misure organizzative di prevenzione, in atti del Convegno Codici di comportamento aziendali tra diritto pubblico e privato*, Milano, 16 giugno 2003).

⁴ Art. 5, comma 1, del d.lgs. 231/2001: “Responsabilità dell’ente – *L’ente è responsabile per i reati commessi nel suo interesse o a suo vantaggio: a) da persone che rivestono funzioni di rappresentanza, di amministrazione o di direzione dell’ente o di una sua unità organizzativa dotata di autonomia finanziaria e funzionale nonché da persone che esercitano, anche di fatto, la gestione e il controllo dello stesso; b) da persone sottoposte alla direzione o alla vigilanza di uno dei soggetti di cui alla lettera a)*”.

⁵ Art. 5, comma 2, del d.lgs. 231/2001: “Responsabilità dell’ente – *L’ente non risponde se le persone indicate nel comma 1 hanno agito nell’interesse esclusivo proprio o di terzi*”.

⁶ Per approfondimenti sul tema della natura propria della responsabilità di cui al d.lgs. 231/2001, nonché, più in generale, in ordine alla responsabilità amministrativa degli enti, si vedano, tra gli altri, Gennai-Traversi, *La responsabilità degli enti per gli illeciti amministrativi dipendenti da reato – Commento al D.Lgs. 8 giugno 2001, n. 231*, Milano, 2001; Di Pinto, *La responsabilità amministrativa da reato degli Enti*, 2003; Pecorella, A.A.V.V., *La responsabilità amministrativa degli Enti, D.Lgs. 8 giugno 2001, n. 231*, Milano, 2002; De Simone, *I profili sostanziali della responsabilità c.d. amministrativa degli enti: la “parte generale” e la “parte speciale” del D.Lgs. 8*

essenziali del sistema penale e di quello amministrativo nel tentativo di contemperare le ragioni dell'efficacia preventiva con quelle, ancor più ineludibili, della massima garanzia".

Il d.lgs. 231/2001 ha, infatti, introdotto nel nostro ordinamento una forma di responsabilità delle società di tipo "amministrativo" – in ossequio al dettato dell'art. 27 della nostra Costituzione⁷ – ma con numerosi punti di contatto con una responsabilità di tipo "penale".

In tal senso si vedano – tra i più significativi – gli artt. 2, 8 e 34 del d.lgs. 231/2001 ove il primo riafferma il principio di legalità tipico del diritto penale; il secondo afferma l'autonomia della responsabilità dell'ente rispetto all'accertamento della responsabilità della persona fisica autrice della condotta criminosa; il terzo prevede la circostanza che tale responsabilità, dipendente dalla commissione di un reato, venga accertata nell'ambito di un procedimento penale e sia, pertanto, assistita dalle garanzie proprie del processo penale⁸. Si consideri, inoltre, il carattere afflittivo delle sanzioni applicabili alla società⁹.

1.3 Autori del reato: soggetti in posizione apicale e soggetti sottoposti all'altrui direzione.

Come sopra anticipato, secondo il d.lgs. 231/2001, la società è responsabile per i reati commessi nel suo interesse o a suo vantaggio:

da "persone che rivestono funzioni di rappresentanza, di amministrazione o di direzione dell'ente o di una sua unità organizzativa dotata di autonomia finanziaria e funzionale nonché da persone che esercitano, anche di fatto, la gestione e il controllo dell'ente

giugno 2001 n. 231, in *Responsabilità degli enti per illeciti amministrativi dipendenti da reato*, AA.VV., a cura di Garuti, Padova, 2002, 57 ss.; Romano, *op. cit.*; Paliero, *Il d.lgs. 8 giugno 2001, n. 231: da ora in poi, società delinquere (et puniri) potest*, in *Corr. Giur.* 2001, 845 ss.; Paliero, *La responsabilità della persona giuridica per i reati commessi dai soggetti in posizione apicale (I criteri di imputazione e i modelli organizzativi: artt. 5 e 6 d.lgs. 231/01)*, in atti del Convegno *La riforma dei reati societari e la responsabilità "amministrativa" delle società nel nuovo diritto dell'economia*, Milano, 21-22 marzo 2002; Frignani – Grosso – Rossi, *I modelli di organizzazione previsti dal D.Lgs. n. 231/2001 sulla responsabilità degli enti*, in *Le Società*, 2002, 143 ss.; Bartolomucci, *Prevenzione dei reati di impresa e interesse dell'ente all'esenzione da responsabilità*, in *Diritto e Pratica delle Società*, 3, 2002, 50 ss.; Bartolomucci, *Riflessioni in tema di adozione degli strumenti di prevenzione dei reati d'impresa con finalità esimente*, in *Le Società*, 2003, 813 ss.; Guerini, *La disciplina della responsabilità "penale-amministrativa" degli enti*, in *Diritto e Pratica delle Società*, 3, 2002, 18 ss.; Palmieri, *"Societas delinquere non potest" – un concetto da superare?* in *Diritto e pratica delle società*, n. 4/2001, 71 ss.; Palmieri, *Modelli organizzativi, diligenza e "colpa" amministrativa dell'impresa*, in *Diritto e pratica delle società*, n. 10/2001, 7 ss.; Rordorf, *I criteri di attribuzione della responsabilità. I modelli organizzativi e gestionali idonei a prevenire i reati*, in *Le Società*, 2001, 1297 ss.; Graziano, *Modelli organizzativi: disciplina italiana e statunitense a confronto*, in *Diritto e Pratica delle Società*, 3, 2002, 58 ss.; Graziano, *La responsabilità delle società alla luce della nostra tradizione giuridica*, in *Diritto e pratica delle società*, n. 20/2001, 35 ss.; AA.VV., *Responsabilità d'impresa e strumenti internazionali anticorruzione*, a cura di Sacerdoti, Milano, 2003; Sfameni, in AA.VV., *Il nuovo diritto penale delle società*, a cura di Alessandri, Milano, 2002, 65 ss.; De Maglie, *L'etica e il mercato – La responsabilità penale delle società*, Milano, 2002; De Maglie, *Principi generali e criteri di attribuzione della responsabilità*, in *Diritto penale e processo*, 2001, 1348 ss.; Zanalda, *La responsabilità "parapenale" delle società*, allegato n. 57-2001 alla rivista *Il fisco*, 2001, 14805 ss.; Barbuto, *Responsabilità amministrativa della società per reati commessi a suo vantaggio*, in *Impresa c.i.*, 930 ss.; De Marzo, *Le sanzioni amministrative: pene pecuniarie e sanzioni interdittive*, in *Le Società*, 2001, 1308 ss.

⁷ Art. 27 comma 1 della Costituzione della Repubblica Italiana: "La responsabilità penale è personale".

⁸ Si veda sul punto la Circolare Assonime *La responsabilità amministrativa degli enti*, n. 68 del 19 novembre 2002, 3.

⁹ Al riguardo si rileva come taluni ordinamenti comunitari abbiano invece optato per una soluzione più netta rispetto a quella del Legislatore italiano, riconoscendo in capo alle società una vera e propria responsabilità di natura penale. La riforma del codice penale del 1994, ad esempio, ha introdotto nel sistema giuridico francese il principio della responsabilità penale degli enti collettivi. Tale principio è normativamente fissato nella parte generale del *Code Pénal* dall'art. 121-2, comma 1, che testualmente recita: "Le persone giuridiche, ad eccezione dello Stato, sono penalmente responsabili, in base alle distinzioni previste dagli articoli da 121-4 a 121-7 e nei casi previsti dalla legge o dal regolamento, dei reati commessi, per loro conto, da propri organi o rappresentanti".

stesso” (i sopra definiti soggetti “in posizione apicale” o “apicali”; art. 5, comma 1, lett. a), del d.lgs. 231/2001);

da persone sottoposte alla direzione o alla vigilanza di uno dei soggetti apicali (i c.d. soggetti sottoposti all'altrui direzione o vigilanza; art. 5, comma 1, lett. b), del d.lgs. 231/2001).

È opportuno, altresì, ribadire che la società non risponde, per espressa previsione legislativa (art. 5, comma 2, del d.lgs. 231/2001), se le persone su indicate hanno agito nell'interesse esclusivo proprio o di terzi.¹⁰

1.4 Fattispecie di reato.

I reati per i quali l'ente può essere ritenuto responsabile ai sensi del d.lgs. 231/2001 – se commessi nel suo interesse o a suo vantaggio dai soggetti qualificati ex art. 5, comma 1, del decreto stesso – possono essere compresi, per comodità espositiva, nelle seguenti categorie:

Reati in danno della Pubblica Amministrazione e nei rapporti con la Pubblica Amministrazione

- Corruzione per un atto d'ufficio o contrario ai doveri d'ufficio
- Corruzione in atti giudiziari
- Corruzione di persona incaricata di un pubblico servizio
- Istigazione alla corruzione
- Peculato, concussione, corruzione e istigazione alla corruzione di membri degli organi delle Comunità europee e di funzionari delle Comunità europee e di Stati esteri
- Concussione
- Truffa in danno dello Stato, di altro ente pubblico o dell'Unione Europea

¹⁰ La Relazione illustrativa al d.lgs. 231/2001, nella parte relativa all'art. 5, comma 2, d.lgs. 231/2001, afferma: “Il secondo comma dell'articolo 5 dello schema mutua dalla lett. e) della delega la clausola di chiusura ed esclude la responsabilità dell'ente quando le persone fisiche (siano esse apici o sottoposti) abbiano agito nell'interesse esclusivo proprio o di terzi. La norma stigmatizza il caso di “rottura” dello schema di immedesimazione organica; si riferisce cioè alle ipotesi in cui il reato della persona fisica non sia in alcun modo riconducibile all'ente perché non realizzato neppure in parte nell'interesse di questo. E si noti che, ove risulti per tal via la manifesta estraneità della persona morale, il giudice non dovrà neanche verificare se la persona morale abbia per caso tratto un vantaggio (la previsione opera dunque in deroga al primo comma).” Si veda, inoltre, Gennai-Traversi, *op. cit.*, 38: “La responsabilità dell'ente è (...) esclusa – a norma dell'art. 5, comma 2 - quando gli autori del reato “hanno agito nell'interesse esclusivo proprio o di terzi”. Tale previsione, che si colloca come condizione negativa in ordine alla configurabilità della responsabilità dell'ente, è pienamente coerente con l'impostazione sistematica del provvedimento legislativo. L'essere stato il reato commesso nell'interesse esclusivo di soggetti diversi dall'ente, recide infatti il collegamento che riconduce il fatto criminoso alla persona giuridica. In tale fattispecie rimane del tutto indifferente anche l'esistenza di un eventuale vantaggio che l'ente può aver tratto dal reato. E ciò in deroga alla generale statuizione del medesimo art. 5, comma 1.” Si vedano altresì De Simone, *op. cit.*, 101 e Ferrua, *Il processo penale contro gli enti: incoerenza e anomalie nelle regole di accertamento*, in *Responsabilità degli enti per illeciti amministrativi dipendenti da reato*, AA.VV., a cura di Garuti, *cit.*, 231. La Circolare Assonime *La responsabilità amministrativa degli enti*, *cit.*, 5, afferma quanto segue: “La formulazione del citato comma 1 dell'art. 5 (presenza della preposizione disgiuntiva “o”) sembra dunque consentire di ritenere gli enti responsabili vuoi quando, pur avendo agito a tal fine, non si sia recato un beneficio all'ente, vuoi quando, pur non avendo agito a tal fine, si rechi un beneficio all'ente. La legge aggiunge tuttavia che l'ente non risponde se le persone (...) hanno agito nell'interesse esclusivo proprio o di terzi” (art. 5, comma 2). Le due disposizioni non sono di facile coordinamento. La Relazione illustrativa sembra chiarire che l'ente che trae un “vantaggio” da un reato che però non sia stato commesso per perseguire l'interesse dell'ente stesso, non potrebbe essere sanzionato secondo le regole proprie del d.lgs. n. 231. L'esclusività dell'interesse in capo al soggetto che ha compiuto il reato renderebbe, di fatto, irrilevante, ai fini dell'applicazione della sanzione, l'eventuale vantaggio ottenuto di riflesso dall'ente. L'ente è dunque responsabile: a) quando coloro che hanno commesso il reato hanno agito per favorire l'ente stesso, anche se dalla condotta criminosa l'ente non ha ricavato alcun vantaggio; b) quando ha comunque ricevuto un vantaggio dalla commissione del reato, a meno che non si riesca a dimostrare che coloro che hanno agito erano mossi dall'esclusivo interesse personale (o di terzi).”

- Truffa aggravata per il conseguimento di erogazioni pubbliche
- Malversazione a danno dello Stato o dell'Unione Europea
- Indebita percezione di erogazioni in danno dello Stato o dell'Unione Europea
- Frode informatica in danno dello Stato o di altro ente pubblico

Richiamati dagli artt. 24 e 25 del d.lgs. 231/2001¹¹

Concussione, induzione indebita a dare o promettere utilità e corruzione

Richiamati dall'art. 25 del d.lgs. 231/2001

Reati in tema di falsità in monete, in carte di pubblico credito e in valori di bollo

Richiamati dall'art. 25-*bis* d.lgs. 231/2001¹²

Corruzione tra privati

Richiamati dall'art. 25-*ter-1* d.lgs. 231/2001

Reati societari

- False comunicazioni sociali
- False comunicazioni sociali in danno della società, dei soci o dei creditori
- Falsità nelle relazioni e nelle comunicazioni delle società di revisione
- Impedito controllo
- Indebita restituzione dei conferimenti
- Illegale ripartizione degli utili e delle riserve
- Illecite operazioni sulle azioni o quote sociali o della società controllante
- Operazioni in pregiudizio dei creditori
- Omessa comunicazione del conflitto di interessi
- Formazione fittizia del capitale
- Indebita ripartizione dei beni sociali da parte dei liquidatori
- Illecita influenza sull'assemblea
- Aggiotaggio
- Ostacolo all'esercizio delle funzioni delle autorità pubbliche di vigilanza

Richiamati dall'art. 25-*ter* d.lgs. 231/2001¹³

¹¹ Si tratta dei reati seguenti: malversazione a danno dello Stato o dell'Unione europea (art. 316-*bis* c.p.), indebita percezione di erogazioni a danno dello Stato (art. 316-*ter* c.p.), truffa aggravata a danno dello Stato (art. 640, comma 2, n. 1, c.p.), truffa aggravata per il conseguimento di erogazioni pubbliche (art. 640-*bis* c.p.), frode informatica a danno dello Stato o di altro ente pubblico (art. 640-*ter* c.p.), corruzione per un atto d'ufficio o contrario ai doveri d'ufficio (artt. 318, 319 e 319-*bis* c.p.), corruzione di persona incaricata di un pubblico servizio (art. 320 c.p.), corruzione in atti giudiziari (art. 319-*ter* c.p.), istigazione alla corruzione (art. 322 c.p.), concussione (art. 317 c.p.), corruzione, istigazione alla corruzione e concussione di membri delle Comunità europee, funzionari delle Comunità europee, degli Stati esteri e delle organizzazioni pubbliche internazionali (art. 322-*bis* c.p.).

¹² L'art. 25-*bis* è stato introdotto nel d.lgs. 231/2001 dall'art. 6 del D.L. 350/2001, convertito in legge, con modificazioni, dall'art. 1 della L. 409/2001. Si tratta dei reati di falsificazione di monete, spendita e introduzione nello Stato, previo concerto, di monete falsificate (art. 453 c.p.), alterazione di monete (art. 454 c.p.), spendita e introduzione nello Stato, senza concerto, di monete falsificate (art. 455 c.p.), spendita di monete falsificate ricevute in buona fede (art. 457 c.p.), falsificazione di valori di bollo, introduzione nello Stato, acquisto, detenzione o messa in circolazione di valori di bollo falsificati (art. 459 c.p.), contraffazione di carta filigranata in uso per la fabbricazione di carte di pubblico credito o di valori di bollo (art. 460 c.p.), fabbricazione o detenzione di filigrane o di strumenti destinati alla falsificazione di monete, di valori di bollo o di carta filigranata (art. 461 c.p.), uso di valori di bollo contraffatti o alterati (art. 464 c.p.).

Reati con finalità di terrorismo o di eversione dell'ordine democratico

Richiamati dall'art. 25-*quater* d.lgs. 231/2001¹⁴

Delitti di pratiche di mutilazione degli organi genitali femminili

Richiamati dall'art. 25-*quater* 1 d.lgs. 231/2001¹⁵

Delitti contro la personalità individuale

- quali la prostituzione minorile,
- la pornografia minorile;
- la tratta di persone e la riduzione o mantenimento in schiavitù o in servitù,

Richiamati dall'art. 25-*quinquies* d.lgs. 231/2001¹⁶

Reati in materia di abusi di mercato

- Abuso di informazioni privilegiate
- Manipolazione del mercato
- Richiamati dall'art. 25-*sexies* d.lgs. 231/2001¹⁷

¹³ L'art. 25-*ter* è stato introdotto nel d.lgs. 231/2001 dall'art. 3 del d.lgs. 61/2002. Si tratta dei reati di false comunicazioni sociali e false comunicazioni sociali in danno della società, dei soci o dei creditori (artt. 2621 e 2622 c.c.), falsità nelle relazioni o nelle comunicazioni delle società di revisione (art. 2624 c.c.), impedito controllo (art. 2625, 2° comma, c.c.), formazione fittizia del capitale (art. 2632 c.c.), indebita restituzione dei conferimenti (art. 2626 c.c.), illegale ripartizione degli utili e delle riserve (art. 2627 c.c.), illecite operazioni sulle azioni o quote sociali o della società controllante (art. 2628 c.c.), operazioni in pregiudizio dei creditori (art. 2629 c.c.), omessa comunicazione del conflitto d'interessi (art. 2629-*bis* c.c.), indebita ripartizione dei beni sociali da parte dei liquidatori (art. 2633 c.c.), illecita influenza sull'assemblea (art. 2636 c.c.), agiotaggio (art. 2637 c.c.), ostacolo all'esercizio delle funzioni delle autorità pubbliche di vigilanza (art. 2638 c.c.), omessa comunicazione del conflitto di interesse (art. 2629-*bis* c.c., introdotto dalla Legge 28 dicembre 2005, n. 262, art. 31).

¹⁴ L'art. 25-*quater* è stato introdotto nel d.lgs. 231/2001 dall'art. 3 della legge 14 gennaio 2003, n. 7. Si tratta dei "delitti aventi finalità di terrorismo o di eversione dell'ordine democratico, previsti dal codice penale e dalle leggi speciali", nonché dei delitti, diversi da quelli sopra indicati, "che siano comunque stati posti in essere in violazione di quanto previsto dall'articolo 2 della Convenzione internazionale per la repressione del finanziamento del terrorismo fatta a New York il 9 dicembre 1999". Tale Convenzione, punisce chiunque, illegalmente e dolosamente, fornisce o raccoglie fondi sapendo che gli stessi saranno, anche parzialmente, utilizzati per compiere: (i) atti diretti a causare la morte - o gravi lesioni - di civili, quando l'azione sia finalizzata ad intimidire una popolazione, o coartare un governo o un'organizzazione internazionale; (ii) atti costituenti reato ai sensi delle convenzioni in materia di: sicurezza del volo e della navigazione, tutela del materiale nucleare, protezione di agenti diplomatici, repressione di attentati mediante uso di esplosivi. La categoria dei "delitti aventi finalità di terrorismo o di eversione dell'ordine democratico, previsti dal codice penale e dalle leggi speciali" è menzionata dal Legislatore in modo generico, senza indicare le norme specifiche la cui violazione comporterebbe l'applicazione del presente articolo. Si possono, in ogni caso, individuare quali principali reati presupposti l'art. 270-*bis* c.p. (*Associazioni con finalità di terrorismo anche internazionale o di eversione dell'ordine democratico*) il quale punisce chi promuove, costituisce organizza, dirige o finanzia associazioni che si propongono il compimento di atti violenti con finalità terroristiche od eversive, e l'art. 270-*ter* c.p. (*Assistenza agli associati*) il quale punisce chi dà rifugio o fornisce vitto, ospitalità mezzi di trasporto, strumenti di comunicazione a taluna delle persone che partecipano alle associazioni con finalità terroristiche od eversive.

¹⁵ L'art. 25-*quater*.1 è stato introdotto nel d.lgs. 231/2001 dall'art. 8 della legge 9 gennaio 2006, n. 7. Si tratta dei delitti di pratiche di mutilazione degli organi genitali femminili (art. 583-*bis* c.p.).

¹⁶ L'art. 25-*quinquies* è stato introdotto nel d.lgs. 231/2001 dall'art. 5 della legge 11 agosto 2003, n. 228 e modificato dall'art. 10 della legge 6 febbraio 2006, n. 38. Si tratta dei reati di riduzione o mantenimento in schiavitù o in servitù (art. 600 c.p.), tratta di persone (art. 601 c.p.), acquisto e alienazione di schiavi (art. 602 c.p.), reati connessi alla prostituzione minorile e allo sfruttamento della stessa (art. 600-*bis* c.p.), alla pornografia minorile e allo sfruttamento della stessa (art. 600-*ter* c.p.), detenzione di materiale pornografico prodotto mediante lo sfruttamento sessuale dei minori (art. 600-*quater* c.p.), iniziative turistiche volte allo sfruttamento della prostituzione minorile (art. 600-*quinquies* c.p.).

Reati transnazionali

- Favoreggiamento personale
- Associazione per delinquere di stampo mafioso
- Associazione per delinquere finalizzata al contrabbando di tabacchi lavorati esteri
- Associazione finalizzata al traffico illecito di sostanze stupefacenti o psicotrope
- Disposizioni contro le immigrazioni clandestine
- Induzione a non rendere dichiarazioni o a rendere dichiarazioni mendaci all'autorità giudiziaria
- Associazione per delinquere

Richiamati dall'art. 10 della legge 16 marzo 2006, n. 146, di "Ratifica ed esecuzione della Convenzione e dei Protocolli delle Nazioni Unite contro il crimine organizzato transnazionale, adottati dall'Assemblea generale il 15 novembre 2000 e il 31 maggio 2001"¹⁸

Delitti di omicidio colposo e lesioni gravi o gravissime commessi con violazione delle norme antinfortunistiche e sulla tutela dell'igiene e della sicurezza sul lavoro

- Omicidio colposo
- Lesioni personali colpose

Richiamati dall'art. 25-*septies* d.lgs. 231/2001¹⁹

¹⁷ L'art. 25-*sexies* è stato introdotto nel d.lgs. 231/2001 dall'art. 9 della legge 18 aprile 2005, n. 62 (Legge Comunitaria 2004). Si tratta dei reati di abuso di informazioni privilegiate (art. 184 d.lgs. 58/1998) e di manipolazione del mercato (art. 185 d.lgs. 58/1998).

¹⁸ La definizione di "reato transnazionale" è contenuta nell'art. 3 della medesima legge n. 146/2006, laddove si specifica che si considera tale "il reato punito con la pena della reclusione non inferiore nel massimo a quattro anni, qualora sia coinvolto un gruppo criminale organizzato", con l'ulteriore condizione che sussista almeno uno dei seguenti requisiti: "sia commesso in più di uno Stato" ovvero "sia commesso in uno Stato, ma una parte sostanziale della sua preparazione, pianificazione, direzione o controllo avvenga in un altro Stato" ovvero "sia commesso in uno Stato, ma in esso sia implicato un gruppo criminale organizzato impegnato in attività criminali in più di uno Stato" ovvero "sia commesso in uno Stato ma abbia effetti sostanziali in un altro Stato" [art. 3, lett. a), b), c) e d)].

I reati transnazionali in relazione ai quali l'art. 10 della legge n. 146/2006 prevede la responsabilità amministrativa degli enti, sono i seguenti: reati associativi di cui agli artt. 416 c.p. ("associazione per delinquere") e 416-*bis* c.p. ("associazione di tipo mafioso"), all'art. 291-*quater* del d.p.r. 23 gennaio 1973, n. 43 ("associazione per delinquere finalizzata al contrabbando di tabacchi esteri") e all'art. 74 del d.p.r. 9 ottobre 1990, n. 309 ("associazione finalizzata al traffico illecito di sostanze stupefacenti o psicotrope"); reati concernenti il "traffico di migranti" di cui all'art. 12, commi 3, 3-*bis*, 3-*ter* e 5, del d.lgs. 25 luglio 1998, n. 286; reati concernenti l'"intralcio alla giustizia" di cui agli artt. 377-*bis* c.p. ("induzione a non rendere dichiarazioni o a rendere dichiarazioni mendaci all'autorità giudiziaria") e 378 c.p. ("favoreggiamento personale").

È da notare che, in questo caso, l'ampliamento dei reati che comportano la responsabilità dell'ente non è stato operato – come in precedenza – con l'inserimento di ulteriori disposizioni nel corpo del d.lgs. 231/2001, bensì mediante un'autonoma previsione contenuta nel suddetto art. 10 della legge n. 146/2006, il quale stabilisce le specifiche sanzioni amministrative applicabili ai reati sopra elencati, disponendo – in via di richiamo – nell'ultimo comma che "agli illeciti amministrativi previsti dal presente articolo si applicano le disposizioni di cui al d.lgs. 8 giugno 2001, n. 231".

¹⁹ L'art. 9 della legge 3 agosto 2007, n. 123, sostituito dall'art. 300 del d.lgs. 9 aprile 2008, n. 81 (c.d. Testo Delegato Sicurezza) ha inserito nel corpus del d.lgs. 231/2001 il nuovo articolo 25-*septies*. Tale norma estende la punibilità delle società alle ipotesi di commissione dei delitti di "omicidio colposo e lesioni colpose gravi o gravissime, commessi con violazione delle norme antinfortunistiche e sulla tutela dell'igiene e della salute sul lavoro", di cui agli articoli 589 e 590, terzo comma, del codice penale. In conseguenza di tali condotte, configurabili come delitti, poste in essere da soggetti funzionalmente legati alla società, nel suo interesse o vantaggio, quest'ultima è soggetta a una sanzione pecuniaria in misura non inferiore a mille quote e, nel caso di condanna per uno dei delitti sopra menzionati, alle sanzioni interdittive per una durata non inferiore a tre mesi e non superiore a un anno.

Ricettazione, riciclaggio e impiego di denaro, beni o utilità di provenienza illecita (reati contro il patrimonio mediante frode)

- Ricettazione
- Impiego di denaro, beni o utilità di provenienza illecita
- Riciclaggio

Richiamati dall'articolo 25-*octies* d.lgs. 231/2001²⁰

Delitti informatici e trattamento illecito di dati

- Accesso abusivo ad un sistema informatico o telematico
- Falsità in un documento informatico
- Intercettazione, impedimento o interruzione illecita di comunicazioni informatiche o telematiche
- Installazione di apparecchiature atte ad intercettare, impedire o interrompere comunicazioni informatiche o telematiche
- Frode informatica del soggetto che presta servizi di certificazione di firma elettronica
- Danneggiamento di informazioni, dati e programmi informatici utilizzati dallo Stato o da altro ente pubblico o comunque di pubblica utilità
- Danneggiamento di sistemi informatici o telematici
- Danneggiamento di sistemi informatici o telematici di pubblica utilità
- Detenzione e diffusione abusiva di codici di accesso a sistemi informatici o telematici
- Diffusione di apparecchiature, dispositivi o programmi informatici diretti a danneggiare o interrompere un sistema informatico o telematico.
- Danneggiamento di informazioni, dati e programmi informatici

Richiamati dall'art. 24-*bis* d.lgs. 231/2001 introdotto dall'art. 7 della legge 18 marzo 2008, n. 48 "Ratifica ed esecuzione della Convenzione del Consiglio d'Europa sulla criminalità informatica, fatta a Budapest il 23 novembre 2001, e norme di adeguamento dell'ordinamento intero"²¹.

L'inserimento dell'articolo 25-*septies* nella sezione III, capo I del d.lgs. 231/2001, comporta l'applicazione, anche con riferimento ai delitti di omicidio colposo e lesioni colpose gravi o gravissime, commessi con violazione delle norme antinfortunistiche e sulla tutela dell'igiene e della salute sul lavoro, di tutte le norme del d.lgs. 231/2001 (fra le quali il presupposto del vantaggio o interesse della società, il valore esimente dei modelli di organizzazione, gestione e controllo, la possibilità di adottare tali modelli sulla base di codici di comportamento predisposti dalle associazioni rappresentative delle società).

La legge 3 agosto 2007, n. 123 rappresenta una svolta nel processo di cambiamento che si è manifestato in questi ultimi anni nella legislazione nazionale. In particolare, per la prima volta i reati che costituiscono il presupposto della responsabilità amministrativa ex d.lgs. 231 del 2001 sono sanzionabili laddove commessi esclusivamente con colpa. Mentre in precedenza le attività di prevenzione erano finalizzate a evitare condotte riconducibili all'intenzione dell'agente, grava ora sulle società l'onere di prevenire delitti derivanti da comportamenti non voluti dall'agente ma che si verificano a causa di negligenza o imprudenza o imperizia, ovvero per inosservanza di leggi, regolamenti, ordini o discipline. L'illecito contemplato dall'art. 25-*septies*, per le peculiarità dei reati ivi descritti, offre pertanto alle imprese un impulso per integrare i modelli di organizzazione, gestione e controllo già esistenti con i sistemi di gestione per la sicurezza e l'igiene sul lavoro, nonché per operare un coordinamento con gli istituti previsti dalla normativa di settore.

²⁰ In relazione ai reati di cui agli articoli 648, 648-bis e 648-ter del codice penale, l'art. 63, terzo comma, del d.lgs. 21 novembre 2007, n. 231 ha introdotto nel novero dei reati presupposto della responsabilità amministrativa l'art. 25-*octies* prevedendo sanzioni pecuniarie e interdittive nei confronti degli enti con riferimento ai reati di ricettazione, riciclaggio e impiego di denaro, beni o utilità di provenienza illecita, precedentemente disciplinati in ambito transnazionale.

²¹ La legge 18 marzo 2008, n. 48 "Ratifica ed esecuzione della Convenzione del Consiglio d'Europa sulla criminalità informatica, fatta a Budapest il 23 novembre 2001, e norme d'adeguamento dell'ordinamento

Reati contro la vita e l'incolumità individuale

Delitti di criminalità organizzata

- Associazione per delinquere.
- Associazione a delinquere finalizzata alla riduzione o al mantenimento in schiavitù, alla tratta di persone, all'acquisto e alienazione di schiavi ed ai reati concernenti le violazioni delle disposizioni sull'immigrazione clandestina di cui all'art. 12 d. lgs 286/1998
- Associazione di tipo mafioso
- Scambio elettorale politico-mafioso
- Sequestro di persona a scopo di estorsione
- Associazione finalizzata al traffico illecito di sostanze stupefacenti o psicotrope
- Illegale fabbricazione, introduzione nello Stato, messa in vendita, cessione, detenzione e porto in luogo pubblico o aperto al pubblico di armi da guerra o tipo guerra o parti di esse, di esplosivi, di armi clandestine nonché di più armi comuni da sparo.

Richiamati dall'art. 24-ter d.lgs. 231/2001

Delitti contro l'industria e il commercio

- Turbata libertà dell'industria o del commercio
- Frode nell'esercizio del commercio
- Vendita di sostanze alimentari non genuine come genuine
- Vendita di prodotti industriali con segni mendaci
- Fabbricazione e commercio di beni realizzati usurpando titoli di proprietà industriale
- Contraffazione di indicazioni geografiche o denominazioni di origine dei prodotti agroalimentari
- Illecita concorrenza con minaccia o violenza
- Frodi contro le industrie nazionali

Richiamati dall'art. 25-*bis* 1 d.lgs. 231/2001

intero” ha ampliato ulteriormente le fattispecie di reato che possono generare la responsabilità della società. L'art. 7 del predetto provvedimento ha introdotto l'art. 24-bis rubricato “Delitti informatici e trattamento illecito di dati”. Il nuovo art. 24-bis d.lgs. 231 del 2001 introduce pertanto la responsabilità amministrativa a carico dell'ente nel caso di commissione dei seguenti delitti: art. 615-ter (Accesso abusivo ad un sistema informatico o telematico), art. 617-quater (Intercettazione, impedimento o interruzione illecita di comunicazioni informatiche o telematiche), art. 617-quinquies (Installazione di apparecchiature atte ad intercettare, impedire od interrompere comunicazioni informatiche o telematiche), art. 635-bis (Danneggiamento di informazioni, dati e programmi informatici), art. 635-ter (Danneggiamento di informazioni, dati e programmi informatici utilizzati dallo Stato o da altro ente pubblico o comunque di pubblica utilità), art. 635-quater (Danneggiamento di sistemi informatici e telematici), art. 635-quinquies (Danneggiamento di sistemi informatici e telematici di pubblica utilità), art. 615-quater (Detenzione e diffusione abusiva di codici di accesso a sistemi informatici o telematici), art. 615-quinquies (Diffusione di apparecchiature, dispositivi o programmi informatici diretti a danneggiare o interrompere un sistema informatico o telematico), art. 491-bis (Documenti informatici) e 640-quinquies (Frode informatica del soggetto che presta servizi di certificazione di firma elettronica) introdotto dall'art. 5, comma 3, della legge 8 marzo 2008, n. 48 modificando così il titolo XIII del libro secondo del codice penale.

Delitti in materia di violazione del diritto d'autore

- Messa a disposizione del pubblico, in un sistema di reti telematiche, mediante connessioni di qualsiasi genere, di un'opera dell'ingegno protetta, o di parte di essa
- Reati di cui al punto precedente commessi su opere altrui non destinate alla pubblicazione qualora ne risulti offeso l'onore o la reputazione
- Abusiva duplicazione, per trarne profitto, di programmi per elaboratore; importazione, distribuzione, vendita o detenzione a scopo commerciale o imprenditoriale o concessione in locazione di programmi contenuti in supporti non contrassegnati dalla SIAE; predisposizione di mezzi per rimuovere o eludere i dispositivi di protezione di programmi per elaboratori
- Riproduzione, trasferimento su altro supporto, distribuzione, comunicazione, presentazione o dimostrazione in pubblico, del contenuto di una banca dati; estrazione o reimpiego della banca dati; distribuzione, vendita o concessione in locazione di banche di dati
- Abusiva duplicazione, riproduzione, trasmissione o diffusione in pubblico con qualsiasi procedimento, in tutto o in parte, di opere dell'ingegno destinate al circuito televisivo, cinematografico, della vendita o del noleggio di dischi, nastri o supporti analoghi o ogni altro supporto contenente fonogrammi o videogrammi di opere musicali, cinematografiche o audiovisive assimilate o sequenze di immagini in movimento; opere letterarie, drammatiche, scientifiche o didattiche, musicali o drammatico musicali, multimediali, anche se inserite in opere collettive o composite o banche
- dati; riproduzione, duplicazione, trasmissione o diffusione abusiva, vendita o commercio, cessione a qualsiasi titolo o importazione abusiva di oltre cinquanta copie o esemplari di opere tutelate dal diritto d'autore e da diritti connessi; immissione in un sistema di reti telematiche, mediante connessioni di qualsiasi genere, di un'opera dell'ingegno protetta dal diritto d'autore, o parte di essa
- Mancata comunicazione alla SIAE dei dati di identificazione dei supporti non soggetti al contrassegno o falsa dichiarazione
- Fraudolenta produzione, vendita, importazione, promozione, installazione, modifica, utilizzo per uso pubblico e privato di apparati o parti di apparati atti alla decodificazione di trasmissioni audiovisive ad accesso condizionato effettuate via etere, via satellite, via cavo, in forma sia analogica sia digitale.

Richiamati dall'art. 25-novies d.lgs. 231/2001

Induzione a non rendere dichiarazioni o a rendere dichiarazioni mendaci all'autorità giudiziaria

Richiamati dall'art. 25-decies d.lgs. 231/2001

Reati ambientali

- Uccisione, distruzione, cattura, prelievo, detenzione di esemplari di specie animali o vegetali selvatiche protette (art. 727 bis codice penale)
- Distruzione o deterioramento di habitat all'interno di un sito protetto (art. 733 bis codice penale)
- Scarico di acque reflue industriali contenenti sostanze pericolose senza autorizzazione o con autorizzazione sospesa o revocata, ovvero senza il rispetto delle prescrizioni date con l'autorizzazione o dall'autorità competente (art. 137, commi 2 e 3, d. lgs. 3 aprile 2006, n. 152)

- Scarico di acque reflue industriali in violazione dei limiti tabellari (art. 137, comma 5, d. lgs. 3 aprile 2006, n. 152)
 - Violazione dei divieti di scarico al suolo, nelle acque sotterranee e nel sottosuolo (art. 137, comma 11, d. lgs. 3 aprile 2006, n. 152)
 - Scarico in mare da parte di navi ed aeromobili di sostanze di cui è vietato lo sversamento (art. 137, comma 13, d. lgs. 3 aprile 2006, n. 152)
 - Raccolta, trasporto, recupero, smaltimento, commercio ed intermediazione di rifiuti in mancanza della prescritta autorizzazione, iscrizione o comunicazione (art. 256, comma 1, lett. a) e b), d. lgs. 3 aprile 2006, n. 152)
 - Realizzazione o gestione di una discarica non autorizzata (art. 256, comma 3, d. lgs. 3 aprile 2006, n. 152)
 - Inosservanza delle prescrizioni contenute nell'autorizzazione alla gestione di una discarica o alle altre attività concernenti i rifiuti ovvero carenza di requisiti e condizioni richiesti (art. 256, comma 4, d. lgs. 3 aprile 2006, n. 152)
 - Miscelazione non consentita di rifiuti (art. 256, comma 5, d. lgs. 3 aprile 2006, n. 152)
 - Deposito temporaneo presso il luogo di produzione di rifiuti sanitari pericolosi (art. 256, comma 6, d. lgs. 3 aprile 2006, n. 152)
 - Violazione degli obblighi di comunicazione, di tenuta dei registri obbligatori e dei formulari (art. 258, comma 4)
 - Sistema informatico di controllo della tracciabilità dei rifiuti (art. 260-bis, commi 6 e 7, d. lgs. 3 aprile 2006, n. 152)
 - Traffico illecito di rifiuti (art. 259, comma 1, d. lgs. 3 aprile 2006, n. 152)
 - Attività organizzate per il traffico illecito di rifiuti (art. 260, d. lgs. 3 aprile 2006, n. 152)
 - Violazioni del sistema di controllo sulla tracciabilità dei rifiuti (art. 260-bis, comma 8, d. lgs. 3 aprile 2006, n. 152)
 - Inquinamento atmosferico (art. 279, comma 5, d. lgs. 3 aprile 2006, n. 152)
 - Importazione, esportazione, trasporto ed uso illeciti di specie animali e commercio di piante riprodotte artificialmente (art.1, commi 1 e 2 e art. 2, commi 1 e 2, l. 7 febbraio 1992, n. 150)
 - Violazione delle disposizioni sull'impiego delle sostanze nocive per lo strato di ozono (art. 3, comma 6, l. 28 dicembre 1993, n. 549)
 - Sversamento doloso in mare da navi di sostanze inquinanti (art. 8, commi 1 e 2, d. lgs. 6 novembre 2007, n. 202)
 - Reati di abbandono e deposito incontrollato di rifiuti sul suolo e nel suolo
- Richiamati dall'art. 25-undicies d.lgs. 231/2001

Disposizioni in materia di delitti contro l'ambiente, Legge n. 68 del 22/05/2015, con specifico riferimento agli articoli:

- 452 bis (Inquinamento ambientale);
- 452 quater (Disastro ambientale);
- 452 quinquies, (Delitti colposi contro l'ambiente);
- 425 sexies (Traffico ed abbandono di materiale ad alta radioattività);
- 452 septies (Impedimento del controllo);
- 452 octies (Delitti associativi aggravati);
- 452 terdecies (Omessa bonifica).

Richiamati dall'art. 25-undicies d.lgs. 231/2001

Impiego di cittadini di paesi terzi il cui soggiorno è irregolare.

Richiamati dall'art. 25-doudicies d.lgs. 231/2001

In base all'art. 187-*quinquies* del d.lgs. 58/1998, l'ente può essere, altresì, ritenuto responsabile del pagamento di una somma pari all'importo della sanzione amministrativa pecuniaria irrogata per gli illeciti amministrativi di abuso di informazioni privilegiate (art. 187-*bis* d.lgs. 58/1998) e di manipolazione del mercato (187-*ter* d.lgs. 58/1998), se commessi, nel suo interesse o a suo vantaggio, da persone riconducibili alle categorie dei "soggetti apicali" e dei "soggetti sottoposti all'altrui direzione o vigilanza". Per di più, l'ultimo comma del citato art. 187-*quinquies* dispone che agli illeciti amministrativi sopra richiamati si applichino talune norme del d.lgs. 231/2001, ivi espressamente richiamate concernenti, fra l'altro, i modelli di organizzazione, gestione e controllo con efficacia esimente (si veda *infra* paragrafo 1.10).²²

1.5 Apparato sanzionatorio.

Sono previste dal d.lgs. 231/2001 a carico della società in conseguenza della commissione o tentata commissione dei reati sopra menzionati:

- sanzione pecuniaria fino a un massimo di Euro 1.549.370,69 (e sequestro conservativo in sede cautelare)²³;

²² art. 187-*quinquies* del d.lgs. 58/1998: "Responsabilità dell'ente – [1] L'ente è responsabile del pagamento di una somma pari all'importo della sanzione amministrativa irrogata per gli illeciti di cui al presente capo commessi nel suo interesse o a suo vantaggio: a) da persone che rivestono funzioni di rappresentanza, di amministrazione o di direzione dell'ente o di una sua unità organizzativa dotata di autonomia finanziaria o funzionale nonché da persone che esercitano, anche di fatto, la gestione e il controllo dello stesso; b) da persone sottoposte alla direzione o alla vigilanza di uno dei soggetti di cui alla lettera a). [2] Se, in seguito alla commissione degli illeciti di cui al comma 1, il prodotto o il profitto conseguito dall'ente è di rilevante entità, la sanzione è aumentata fino a dieci volte tale prodotto o profitto. [3] L'ente non è responsabile se dimostra che le persone indicate nel comma 1 hanno agito esclusivamente nell'interesse proprio o di terzi. [4] In relazione agli illeciti di cui al comma 1 si applicano, in quanto compatibili, gli articoli 6, 7, 8 e 12 del decreto legislativo 8 giugno 2001, n. 231. Il Ministero della giustizia formula le osservazioni di cui all'articolo 6 del decreto legislativo 8 giugno 2001, n. 231, sentita la CONSOB, con riguardo agli illeciti previsti dal presente titolo." Per un commento a tale disposizione si veda Bartolomucci, *Market abuse e «le» responsabilità amministrative degli emittenti*, in *Le Società*, 2005, 919.

²³ Si segnala che l'art. 25-*sexies*, comma 2, del d.lgs. 231/2001 prevede che: "Se, in seguito alla commissione dei reati di cui al comma 1, il prodotto o il profitto conseguito dall'ente è di rilevante entità, la sanzione è aumentata fino a dieci volte tale prodotto o profitto". Analogamente, con riferimento agli illeciti amministrativi di abuso di informazioni privilegiate e di manipolazione del mercato, l'art. 187-*quinquies*, comma 2, prevede che: "Se, in seguito alla commissione degli illeciti di cui al comma 1, il prodotto o il profitto conseguito dall'ente è di rilevante entità, la sanzione è aumentata fino a dieci volte tale prodotto o profitto". Per un commento al citato art. 25-*sexies*, comma 2, si veda Bartolomucci, *Market abuse e «le» responsabilità amministrative cit.*, 920, secondo il quale: "Ripetendo la scelta - peraltro opinabile - già compiuta in sede di integrazione dell'art. 25 *ter* per i «reati societari», il regime sanzionatorio della persona giuridica per i reati di market abuse è esclusivamente di natura pecuniaria, non essendo prevista, neanche in sede cautelare, l'irrogabilità delle ben più afflittive sanzioni interdittive. Proprio tale opzione di politica repressiva, giustifica la previsione del successivo secondo comma, a mente del quale ove la commissione di un reato, indifferentemente ex artt. 184 o 185 TUF, produca in capo alla persona giuridica un «prodotto o profitto» di rilevante entità, la sanzione pecuniaria come sopra determinata potrà essere aumentata dal giudice fino a dieci volte tale valore. Tecnica di quantificazione questa che si discosta dalla regola del D.Lgs. n. 231/2001, non risultando la determinazione del quantum rimessa esclusivamente alla discrezionalità tecnica del giudice penale in base ai criteri commisurativi dell'art. 11, bensì operandosi un aggravamento della sanzione pecuniaria-base in funzione dell'entità del plus economico-patrimoniale concretamente realizzato con il reato. Se ad esempio, l'art. 3, ultimo comma, del citato D.Lgs. n. 61/2002, introduttivo dell'art. 25 *ter*, prevede per la commissione dei reati societari che ove «... l'ente ha conseguito un profitto di rilevante entità, la sanzione pecuniaria è aumentata di un terzo», nell'ipotesi del reato di market abuse dovrà valutarsi ex post l'increase patrimoniale conseguito dall'ente e su questo calcolare l'aumento della multa-base pre-determinata. Resta comunque certo l'impatto afflittivo della sanzione, ancorché di natura meramente pecuniaria, sol considerando che per l'ipotesi ordinaria (quindi, mancando qualsiasi aumento e applicando numero e valore minimo delle quote), giusta l'art. 10 D.Lgs. n. 231/2001 è possibile calcolare un importo che oscilla da 200 milioni di vecchie lire ad un valore massimo di circa 3 miliardi."

- sanzioni interdittive (applicabili anche quale misura cautelare²⁴) di durata non inferiore a tre mesi e non superiore a due anni (con la precisazione che, ai sensi dell'art. 14, comma 1, d.lgs. 231/2001, "*Le sanzioni interdittive hanno ad oggetto la specifica attività alla quale si riferisce l'illecito dell'ente*") che, a loro volta, possono consistere in:
 - interdizione dall'esercizio dell'attività;
 - sospensione o revoca delle autorizzazioni, licenze o concessioni funzionali alla commissione dell'illecito;
 - divieto di contrattare con la pubblica amministrazione²⁵;

Si segnala, altresì, che l'art. 39, comma 5, della legge n. 262/2005 ha introdotto, in materia di sanzioni pecuniarie relative ai reati societari, la seguente disposizione: "*Le sanzioni pecuniarie previste dall'articolo 25-ter del decreto legislativo 8 giugno 2001, n. 231, sono raddoppiate*".

²⁴ Con riferimento specifico agli operatori del settore bancario è opportuno segnalare che le sanzioni interdittive indicate nell'articolo 9, comma 2, lettere a) e b), del d.lgs. 231/2001, non possono essere applicate in via cautelare alle banche. Alle medesime non si applica, altresì, l'articolo 15 del d.lgs. 231/2001. Il d.lgs. 9 luglio 2004, n. 197 ha, difatti, previsto, al Capo II - Coordinamento del testo Delegato bancario e del testo Delegato della finanza con il decreto legislativo 8 giugno 2001, n. 231 - Disposizioni in tema di illeciti amministrativi dipendenti da reato, che al decreto legislativo 1° settembre 1993, n. 385, dopo l'articolo 97, sia inserita la seguente sezione: «Sezione V-bis - Responsabilità per illecito amministrativo dipendente da reato - Art. 97-bis Responsabilità per illecito amministrativo dipendente da reato. 1. Il pubblico ministero che iscrive, ai sensi dell'articolo 55 del decreto legislativo 8 giugno 2001, n. 231, nel registro delle notizie di reato un illecito amministrativo a carico di una banca ne dà comunicazione alla Banca d'Italia e, con riguardo ai servizi di investimento, anche alla CONSOB. Nel corso del procedimento, ove il pubblico ministero ne faccia richiesta, vengono sentite la Banca d'Italia e, per i profili di competenza, anche la CONSOB, le quali hanno, in ogni caso, facoltà di presentare relazioni scritte. 2. In ogni grado del giudizio di merito, prima della sentenza, il giudice dispone, anche d'ufficio, l'acquisizione dalla Banca d'Italia e dalla CONSOB, per i profili di specifica competenza, di aggiornate informazioni sulla situazione della banca, con particolare riguardo alla struttura organizzativa e di controllo. 3. La sentenza irrevocabile che irroga nei confronti di una banca le sanzioni interdittive previste dall'articolo 9, comma 2, lettere a) e b), del decreto legislativo 8 giugno 2001, n. 231, decorsi i termini per la conversione delle sanzioni medesime, è trasmessa per l'esecuzione dall'Autorità giudiziaria alla Banca d'Italia. A tale fine la Banca d'Italia può proporre o adottare gli atti previsti dal titolo IV, avendo presenti le caratteristiche della sanzione irrogata e le preminenti finalità di salvaguardia della stabilità e di tutela dei diritti dei depositanti e della clientela. 4. Le sanzioni interdittive indicate nell'articolo 9, comma 2, lettere a) e b), del decreto legislativo 8 giugno 2001, n. 231, non possono essere applicate in via cautelare alle banche. Alle medesime non si applica, altresì, l'articolo 15 del decreto legislativo 8 giugno 2001, n. 231. 5. Il presente articolo si applica, in quanto compatibile, alle succursali italiane di banche comunitarie o extracomunitarie.»

²⁵ Un significativo precedente giurisprudenziale in tema di sanzioni interdittive è costituito dalla decisione sul caso Siemens-Enelpower. Il Giudice per le Indagini Preliminari di Milano, Guido Salvini, ha applicato per la prima volta in via cautelare – in data 27 aprile 2004 – la misura dell'interdizione dai rapporti con la pubblica amministrazione a carico di Siemens Ag, nell'ambito dell'inchiesta Enelpower, per la durata di un anno. Successivamente, in data 5 maggio 2004, ha disposto l'integrazione dell'originario provvedimento restringendone l'applicazione allo specifico ramo d'azienda nell'ambito del quale sarebbe avvenuta la presunta corruzione messa in atto da *manager* di Siemens nei confronti di due amministratori di Enelpower. In altre parole, l'interdizione nei confronti di Siemens Ag alla partecipazione agli appalti pubblici è stata circoscritta al solo ramo d'azienda della divisione Power Generation (una delle 14 divisioni del gruppo tedesco), che si occupa della produzione di energia elettrica mediante turbogas. Rimangono estranee al divieto di contrattare con la Pubblica Amministrazione tutte le società del gruppo Siemens in Italia, che potranno pertanto continuare a svolgere le proprie attività anche nell'ambito di appalti pubblici.

Il provvedimento integrativo del GIP di Milano nella vicenda Siemens-Enelpower appare riconducibile al citato art. 14, comma 1, del d.lgs. 231/2001, ai sensi del quale "*Le sanzioni interdittive hanno ad oggetto la specifica attività alla quale si riferisce l'illecito dell'ente*". Si ricorda, altresì, che il secondo comma della medesima disposizione prevede che "*Il divieto di contrattare con la pubblica amministrazione può anche essere limitato a determinati tipi di contratto o a determinate amministrazioni*". Inoltre, ai sensi dell'art. 46 del d.lgs. 231/2001 "*Nel disporre le misure cautelari, il giudice tiene conto della specifica idoneità di ciascuna in relazione alla natura e al grado delle esigenze cautelari da soddisfare nel caso concreto. Ogni misura cautelare deve essere proporzionata all'entità del fatto e alla sanzione che si ritiene possa essere applicata all'ente. L'interdizione dall'esercizio dell'attività può essere disposta in via cautelare soltanto quando ogni altra misura risulti inadeguata*".

- esclusione da agevolazioni, finanziamenti, contributi o sussidi e l'eventuale revoca di quelli concessi;
- divieto di pubblicizzare beni o servizi;
- confisca (e sequestro preventivo in sede cautelare);
- pubblicazione della sentenza (in caso di applicazione di una sanzione interdittiva).

La sanzione pecuniaria è determinata dal giudice penale attraverso un sistema basato su "quote" in numero non inferiore a cento e non superiore a mille e di importo variabile fra un minimo di Euro 258,22 ad un massimo di Euro 1.549,37. Nella commisurazione della sanzione pecuniaria il giudice determina:

- il numero delle quote, tenendo conto della gravità del fatto, del grado della responsabilità della società nonché dell'attività svolta per eliminare o attenuare le conseguenze del fatto e per prevenire la commissione di ulteriori illeciti;
- l'importo della singola quota, sulla base delle condizioni economiche e patrimoniali della società.

Le sanzioni interdittive si applicano in relazione ai soli reati per i quali siano espressamente previste - (si tratta in particolare di: reati contro la Pubblica Amministrazione, di cui agli artt. 24 e 25 d.lgs. 231/2001; delitti informatici e trattamenti illecito dei dati di cui all'art. 24-*bis* d.lgs. 231/2001; taluni reati contro la fede pubblica quali la falsità in monete, di cui all'art. 25-*bis* d.lgs. 231/2001; delitti in materia di terrorismo e di eversione dell'ordine democratico, di cui all'art. 25-*quater* d.lgs. 231/2001; delitti di pratiche di mutilazione degli organi genitali femminili, di cui all'art. 25-*quater* 1 d.lgs. 231/2001; delitti contro la personalità individuale, di cui all'art. 25-*quinqüies* d.lgs. 231/2001; taluni reati transnazionali, di cui all'art. 10 legge 146/2006,); reati di omicidio colposo e lesioni colpose gravi o gravissime, commessi con violazione delle norme antinfortunistiche e sulla tutela dell'igiene e della salute sul lavoro, di cui all'art. 25-*septies* d.lgs. 231/2001; reati di ricettazione, riciclaggio e impiego di denaro, beni o utilità di provenienza illecita, richiamati dal nuovo art. 25-*octies* d.lgs. 231/2001 e purché ricorra almeno una delle seguenti condizioni:

- a) la società ha tratto dalla consumazione del reato un profitto di rilevante entità e il reato è stato commesso da soggetti in posizione apicale ovvero da soggetti sottoposti all'altrui direzione quando, in tale ultimo caso, la commissione del reato è stata determinata o agevolata da gravi carenze organizzative;
- b) in caso di reiterazione degli illeciti.²⁶

La stessa relazione illustrativa al d.lgs. 231/2001 precisa che la sanzione interdittiva non deve ispirarsi a un criterio applicativo generalizzato e indiscriminato: "Le sanzioni, per quanto possibile, devono colpire il ramo di attività in cui si è sprigionato l'illecito in omaggio a un principio di economicità e proporzione. La necessità di questa selezione – conviene ripeterlo – deriva proprio dalla estrema frammentazione dei comparti produttivi che oggi segna la vita delle imprese".

²⁶ Art. 13, comma 1, lettere a) e b) d.lgs. 231/2001. A tale proposito, si veda anche l'art. 20 d.lgs. 231/2001, ai sensi del quale "Si ha reiterazione quando l'ente, già condannato in via definitiva almeno una volta per un illecito dipendente da reato, ne commette un altro nei cinque anni successivi alla condanna definitiva." Circa il rapporto fra le norme sopra menzionate, si veda De Marzo, *op. cit.*, 1315: "In via alternativa, rispetto ai requisiti di cui alla lett. a) [dell'art. 13, n.d.r.], la lett. b) individua, come presupposto per l'applicazione delle sanzioni interdittive espressamente previste dal legislatore, la reiterazione degli illeciti. Ai sensi dell'art. 20, la reiterazione si verifica quando l'ente, già condannato in via definitiva almeno una volta per un illecito dipendente da reato, ne commette un altro nei cinque anni successivi alla condanna definitiva. In questo caso, la commissione dei reati nonostante l'intervento di una condanna che abbia, in modo ormai irrevocabile, sancito la precedente violazione di legge, dimostra le indicate propensione o tolleranza verso la consumazione dei reati, senza che occorra indugiare sull'entità del profitto conseguito e sull'analisi dei modelli organizzativi adottati. Ciò che emerge in ogni caso è la consapevolezza che l'ordinario apparato sanzionatorio pecuniario (ed eventualmente anche interdittivo, qualora già in occasione degli illeciti precedenti siano state verificate le condizioni di cui alle lettere a) o b)

Il giudice determina il tipo e la durata della sanzione interdittiva tenendo conto dell'idoneità delle singole sanzioni a prevenire illeciti del tipo di quello commesso e, se necessario, può applicarle congiuntamente (art. 14, comma 1 e comma 3, d.lgs. 231/2001).

Le sanzioni dell'interdizione dall'esercizio dell'attività, del divieto di contrattare con la pubblica amministrazione e del divieto di pubblicizzare beni o servizi possono essere applicate - nei casi più gravi - in via definitiva.²⁷ Si segnala, inoltre, la possibile prosecuzione dell'attività della società (in luogo dell'irrogazione della sanzione) da parte di un commissario nominato dal giudice ai sensi e alle condizioni di cui all'art. 15 del d.lgs. 231/2001.²⁸

1.6 Delitti tentati.

Nelle ipotesi di commissione, nelle forme del tentativo²⁹, dei delitti rilevanti ai fini della responsabilità amministrativa degli enti, le sanzioni pecuniarie (in termini di importo) e le sanzioni interdittive (in termini di tempo) sono ridotte da un terzo alla metà, mentre è esclusa l'irrogazione di sanzioni nei casi in cui l'ente impedisca volontariamente il compimento dell'azione o la realizzazione dell'evento (art. 26 del d.lgs. 231/2001). L'esclusione di sanzioni si giustifica, in tal caso, in forza dell'interruzione di ogni rapporto di immedesimazione tra ente e soggetti che assumono di agire in suo nome e per suo conto.³⁰ Si tratta di un'ipotesi particolare del c.d. "recesso attivo", previsto dall'art. 56, comma 4, c.p.³¹

dell'art. 13, comma 1) non è stato in grado di operare come efficace deterrente rispetto ad un'azione irrispettosa del fondamentale canone della legalità".

²⁷ Si veda, a tale proposito, l'art. 16 d.lgs. 231/2001, secondo cui: "1. Può essere disposta l'interdizione definitiva dall'esercizio dell'attività se l'ente ha tratto dal reato un profitto di rilevante entità ed è già stato condannato, almeno tre volte negli ultimi sette anni, alla interdizione temporanea dall'esercizio dell'attività. 2. Il giudice può applicare all'ente, in via definitiva, la sanzione del divieto di contrattare con la pubblica amministrazione ovvero del divieto di pubblicizzare beni o servizi quando è già stato condannato alla stessa sanzione almeno tre volte negli ultimi sette anni. 3. Se l'ente o una sua unità organizzativa viene stabilmente utilizzato allo scopo Delegato o prevalente di consentire o agevolare la commissione di reati in relazione ai quali è prevista la sua responsabilità è sempre disposta l'interdizione definitiva dall'esercizio dell'attività e non si applicano le disposizioni previste dall'articolo 17".

²⁸ Si veda l'art. 15 del d.lgs. 231/2001: "Commissario giudiziale – Se sussistono i presupposti per l'applicazione di una sanzione interdittiva che determina l'interruzione dell'attività dell'ente, il giudice, in luogo dell'applicazione della sanzione, dispone la prosecuzione dell'attività dell'ente da parte di un commissario per un periodo pari alla durata della pena interdittiva che sarebbe stata applicata, quando ricorre almeno una delle seguenti condizioni: a) l'ente svolge un pubblico servizio o un servizio di pubblica necessità la cui interruzione può provocare un grave pregiudizio alla collettività; b) l'interruzione dell'attività dell'ente può provocare, tenuto conto delle sue dimensioni e delle condizioni economiche del territorio in cui è situato, rilevanti ripercussioni sull'occupazione. Con la sentenza che dispone la prosecuzione dell'attività, il giudice indica i compiti ed i poteri del commissario, tenendo conto della specifica attività in cui è stato posto in essere l'illecito da parte dell'ente. Nell'ambito dei compiti e dei poteri indicati dal giudice, il commissario cura l'adozione e l'efficace attuazione dei modelli di organizzazione e di controllo idonei a prevenire reati della specie di quello verificatosi. Non può compiere atti di straordinaria amministrazione senza autorità del giudice. Il profitto derivante dalla prosecuzione dell'attività viene confiscato. La prosecuzione dell'attività da parte del commissario non può essere disposta quando l'interruzione dell'attività consegue all'applicazione in via definitiva di una sanzione interdittiva".

²⁹ Secondo l'art. 56, comma 1, del c.p. risponde di delitto tentato "Chi compie atti idonei, diretti in modo non equivoco a commettere un delitto... se l'azione non si compie o l'evento non si verifica".

³⁰ A tale proposito si veda Forlenza, *Disciplina speciale per i reati contro la P.A.*, in *Guida al Diritto*, 2001, n. 26, 78.

³¹ Tale disposizione "prevede una riduzione della pena nel caso in cui il colpevole volontariamente impedisca l'evento del reato. A differenza dell'istituto penalistico, il recesso attivo dell'ente non comporta una mera attenuazione del regime sanzionatorio, bensì costituisce una vera e propria causa di esclusione della responsabilità"; così Gennai-Traversi, *op. cit.*, 157.

1.7 Vicende modificative dell'ente.

Il d.lgs. 231/2001 disciplina il regime della responsabilità patrimoniale dell'ente anche in relazione alle vicende modificative dell'ente quali la trasformazione, la fusione, la scissione e la cessione d'azienda.

Secondo l'art. 27, comma 1, del d.lgs. 231/2001, dell'obbligazione per il pagamento della sanzione pecuniaria risponde l'ente con il suo patrimonio o con il fondo comune, laddove la nozione di patrimonio deve essere riferita alle società e agli enti con personalità giuridica, mentre la nozione di "fondo comune" concerne le associazioni non riconosciute. Tale previsione costituisce una forma di tutela a favore dei soci di società di persone e degli associati ad associazioni, scongiurando il rischio che gli stessi possano essere chiamati a rispondere con il loro patrimonio personale delle obbligazioni derivanti dalla comminazione all'ente delle sanzioni pecuniarie.³² La disposizione in esame rende, inoltre, manifesto l'intento del Legislatore di individuare una responsabilità dell'ente autonoma rispetto non solo a quella dell'autore del reato (si veda, a tale proposito, l'art. 8 del d.lgs. 231/2001)³³ ma anche rispetto ai singoli membri della compagine sociale.³⁴

Gli artt. 28-33 del d.lgs. 231/2001 regolano l'incidenza sulla responsabilità dell'ente delle vicende modificative connesse a operazioni di trasformazione, fusione, scissione e cessione di azienda. Il Legislatore ha tenuto conto di due esigenze contrapposte:

- da un lato, evitare che tali operazioni possano costituire uno strumento per eludere agevolmente la responsabilità amministrativa dell'ente;
- dall'altro, non penalizzare interventi di riorganizzazione privi di intenti elusivi. La Relazione illustrativa al d.lgs. 231/2001 afferma "*Il criterio di massima al riguardo seguito è stato quello di regolare la sorte delle sanzioni pecuniarie conformemente ai principi dettati dal codice civile in ordine alla generalità degli altri debiti dell'ente originario, mantenendo, per converso, il collegamento delle sanzioni interdittive con il ramo di attività nel cui ambito è stato commesso il reato*".

In caso di trasformazione, l'art. 28 del d.lgs. 231/2001 prevede (in coerenza con la natura di tale istituto che implica un semplice mutamento del tipo di società, senza determinare l'estinzione del soggetto giuridico originario) che resta ferma la responsabilità dell'ente per i reati commessi anteriormente alla data in cui la trasformazione ha avuto effetto.

In caso di fusione, l'ente che risulta dalla fusione (anche per incorporazione) risponde dei reati di cui erano responsabili gli enti partecipanti alla fusione (art. 29 del d.lgs. 231/2001). L'ente risultante dalla fusione, infatti, assume tutti i diritti e obblighi delle società partecipanti all'operazione (art. 2504-bis, primo comma, c.c.)³⁵ e, facendo proprie

³² Gennai-Traversi, *op. cit.*, 164: "ciò in deroga alla disciplina generale secondo la quale delle obbligazioni sociali rispondono anche i soci illimitatamente responsabili (artt. 2267, 2304 e 2318 cod. civ.), così come gli associati per le obbligazioni dell'associazione (art. 38 cod. civ.)".

³³ Art. 8 del d.lgs. 231/2001: "Autonomia della responsabilità dell'ente – 1. la responsabilità dell'ente sussiste anche quando: a) l'autore del reato non è stato identificato o non è imputabile; b) il reato si estingue per una causa diversa dall'amnistia. 2. Salvo che la legge disponga diversamente, non si procede nei confronti dell'ente quando è concessa amnistia per un reato in relazione al quale è prevista la sua responsabilità e l'imputato ha rinunciato alla sua applicazione. 3. L'ente può rinunciare all'amnistia."

³⁴ Così Roberti, *La responsabilità amministrativa delle persone giuridiche, delle società e delle associazioni prive di personalità giuridica e le vicende modificative*, in *Nuove leggi civili commentate*, 2001, 1135.

³⁵ Art. 2504-bis c.c.: "Effetti della fusione – La società che risulta dalla fusione o quella incorporante assumono i diritti e gli obblighi delle società estinte." Il d.lgs. 6/2003 ha così modificato il testo dell'art. 2504-bis: "Effetti della fusione - La società che risulta dalla fusione o quella incorporante assumono i diritti e gli obblighi delle società partecipanti alla fusione, proseguendo in tutti i loro rapporti, anche processuali, anteriori alla fusione."

le attività aziendali, accorpa altresì quelle nel cui ambito sono stati posti in essere i reati di cui le società partecipanti alla fusione avrebbero dovuto rispondere.³⁶

L'art. 30 del d.lgs. 231/2001 prevede che, nel caso di scissione parziale, la società scissa rimane responsabile per i reati commessi anteriormente alla data in cui la scissione ha avuto effetto.

Gli enti beneficiari della scissione (sia totale che parziale) sono solidalmente obbligati al pagamento delle sanzioni pecuniarie dovute dall'ente scisso per i reati commessi anteriormente alla data in cui la scissione ha avuto effetto, nel limite del valore effettivo del patrimonio netto trasferito al singolo ente.

Tale limite non si applica alle società beneficiarie, alle quali risulta devoluto, anche solo in parte, il ramo di attività nel cui ambito è stato commesso il reato.³⁷

Le sanzioni interdittive relative ai reati commessi anteriormente alla data in cui la scissione ha avuto effetto si applicano agli enti cui è rimasto o è stato trasferito, anche in parte, il ramo di attività nell'ambito del quale il reato è stato commesso.

L'art. 31 del d.lgs. 231/2001 prevede disposizioni comuni alla fusione e alla scissione, concernenti la determinazione delle sanzioni nell'eventualità che tali operazioni straordinarie siano intervenute prima della conclusione del giudizio. Viene chiarito, in particolare, il principio per cui il giudice deve commisurare la sanzione pecuniaria, secondo i criteri previsti dall'art. 11, comma 2, del d.lgs. 231/2001³⁸, facendo riferimento in ogni caso alle condizioni economiche e patrimoniali dell'ente originariamente

³⁶ La Relazione illustrativa al d.lgs. 231/2001 chiarisce che “Ad evitare che, con particolare riguardo alle sanzioni interdittive, la regola ora enunciata determini una “dilatazione” di dubbia opportunità della misura punitiva - coinvolgendo aziende “sane” in provvedimenti diretti a colpire aziende “malate” (si pensi al caso in cui una modesta società, responsabile di un illecito sanzionabile con il divieto di contrattare con la pubblica amministrazione, venga incorporata da una grande società con azioni quotate in borsa) - provvedono, per vero, da un lato, la disposizione generale che limita comunque le sanzioni interdittive all'attività o alle strutture in cui l'illecito è stato commesso (articolo 14, comma 1, dello schema); e, dall'altro, la (...) facoltà dell'ente risultante dalla fusione di chiedere, nei congrui casi, la sostituzione delle sanzioni stesse con sanzioni pecuniarie.” Il Legislatore allude, a tale ultimo proposito, all'art. 31, comma 2, del d.lgs. 231/2001, secondo cui “Salvo quanto previsto dall'articolo 17, l'ente risultante dalla fusione e l'ente al quale, nel caso di scissione, è applicabile la sanzione interdittiva possono chiedere al giudice la sostituzione della medesima con la sanzione pecuniaria, qualora, a seguito della fusione o della scissione, si sia realizzata la condizione prevista dalla lettera b) del comma 1 dell'articolo 17, e ricorrano le ulteriori di cui alle lettere a) e c) del medesimo articolo.” Si ricorda che l'art. 17 prevede quanto segue: “1. Ferma l'applicazione delle sanzioni pecuniarie, le sanzioni interdittive non si applicano quando, prima della dichiarazione di apertura del dibattimento di primo grado, concorrono le seguenti condizioni: a) l'ente ha risarcito integralmente il danno e ha eliminato le conseguenze dannose o pericolose del reato ovvero si è comunque efficacemente adoperato in tal senso; b) l'ente ha eliminato le carenze organizzative che hanno determinato il reato mediante l'adozione e l'attuazione di modelli organizzativi idonei a prevenire reati della specie di quello verificatosi; c) l'ente ha messo a disposizione il profitto conseguito ai fini della confisca.”

³⁷ Tale previsione appare parzialmente in linea con quanto disposto dall'art. 2504-decies, comma 2, c.c., ai sensi del quale “Ciascuna società è solidalmente responsabile, nei limiti del valore effettivo del patrimonio netto ad essa trasferito o rimasto, dei debiti della società scissa non soddisfatti dalla società a cui essi fanno carico.” Il d.lgs. 6/2003 ha trasferito tale previsione nell'art. 2506-quater c.c., modificandola come segue: “Ciascuna società è solidalmente responsabile, nei limiti del valore effettivo del patrimonio netto ad essa assegnato o rimasto, dei debiti della società scissa non soddisfatti dalla società cui fanno carico”. Secondo Gennai-Traversi, *op. cit.*, 175: “Per quanto riguarda invece la scissione totale, dall'enunciato dell'art. 30, comma 2, si evince - pur in mancanza di una previsione espressa - che la responsabilità amministrativa per gli illeciti dipendenti da reati commessi anteriormente alla scissione è riferibile non già alla società scissa, ma esclusivamente alle società beneficiarie della scissione stessa, in quanto sono i soggetti normativamente indicati quali obbligati, in solido tra loro, al pagamento delle sanzioni pecuniarie dovute dall'ente scisso. Il che è peraltro consequenziale al fatto che, una volta intervenuta la scissione totale, la società originaria normalmente si estingue e, in ogni caso, rimane priva del suo patrimonio”.

³⁸ Art. 11 del d.lgs. 231/2001: “Criteri di commisurazione della sanzione pecuniaria - 1. Nella commisurazione della sanzione pecuniaria il giudice determina il numero delle quote tenendo conto della gravità del fatto, del grado della responsabilità dell'ente nonché dell'attività svolta per eliminare o attenuare le conseguenze del fatto e per prevenire la commissione di ulteriori illeciti. 2. L'importo della quota è fissato sulla base delle condizioni economiche e patrimoniali dell'ente allo scopo di assicurare l'efficacia della sanzione. (...)”.

responsabile, e non a quelle dell'ente cui dovrebbe imputarsi la sanzione a seguito della fusione o della scissione.

In caso di sanzione interdittiva, l'ente che risulterà responsabile a seguito della fusione o della scissione potrà chiedere al giudice la conversione della sanzione interdittiva in sanzione pecuniaria, a patto che: (i) la colpa organizzativa che abbia reso possibile la commissione del reato sia stata eliminata, e (ii) l'ente abbia provveduto a risarcire il danno e messo a disposizione (per la confisca) la parte di profitto eventualmente conseguito.³⁹ L'art. 32 del d.lgs. 231/2001 consente al giudice di tener conto delle condanne già inflitte nei confronti degli enti partecipanti alla fusione o dell'ente scisso al fine di configurare la reiterazione, a norma dell'art. 20 del d.lgs. 231/2001, in rapporto agli illeciti dell'ente risultante dalla fusione o beneficiario della scissione, relativi a reati successivamente commessi.⁴⁰ Per le fattispecie della cessione e del conferimento di azienda è prevista una disciplina unitaria (art. 33 del d.lgs. 231/2001)⁴¹, modellata sulla generale previsione dell'art. 2560 c.c.⁴²; il cessionario, nel caso di cessione dell'azienda nella cui attività è stato commesso il reato, è solidalmente obbligato al pagamento della sanzione pecuniaria comminata al cedente, con le seguenti limitazioni:

- (i) è fatto salvo il beneficio della preventiva escussione del cedente;
- (ii) la responsabilità del cessionario è limitata al valore dell'azienda ceduta e alle sanzioni pecuniarie che risultano dai libri contabili obbligatori ovvero dovute per illeciti amministrativi dei quali era, comunque, a conoscenza.

³⁹ La Relazione illustrativa al d.lgs. 231/2001 chiarisce: “L'ente risultante dalla fusione e l'ente che, in caso di scissione, risulterebbe esposto ad una sanzione interdittiva possono ovviamente evitarne in radice l'applicazione provvedendo alla riparazione delle conseguenze del reato, nei sensi e nei termini indicati in via generale dall'articolo 17. Si è ritenuto tuttavia opportuno prevedere (...), che quando l'operatività della citata disposizione risultasse preclusa dal superamento del limite temporale dell'apertura del dibattito, l'ente interessato abbia comunque facoltà di richiedere al giudice la sostituzione della sanzione interdittiva con una sanzione pecuniaria di ammontare pari da una a due volte quella inflitta all'ente per il medesimo reato. La sostituzione è ammessa alla condizione che, a seguito della fusione o della scissione, si sia realizzata una modifica organizzativa idonea a prevenire la commissione di nuovi reati della stessa specie e che, inoltre, l'ente abbia risarcito il danno o eliminato le conseguenze del reato e messo a disposizione per la confisca il profitto eventualmente conseguito (s'intende, per la parte riferibile all'ente stesso). Resta salva, in ogni caso, la facoltà di chiedere la conversione anche in executivis a norma dell'articolo 78.”

⁴⁰ Art. 32 d.lgs. 231/2001: “Rilevanza della fusione o della scissione ai fini della reiterazione - 1. Nei casi di responsabilità dell'ente risultante dalla fusione o beneficiario della scissione per reati commessi successivamente alla data dalla quale la fusione o la scissione ha avuto effetto, il giudice può ritenere la reiterazione, a norma dell'articolo 20, anche in rapporto a condanne pronunciate nei confronti degli enti partecipanti alla fusione o dell'ente scisso per reati commessi anteriormente a tale data. 2. A tale fine, il giudice tiene conto della natura delle violazioni e dell'attività nell'ambito della quale sono state commesse nonché delle caratteristiche della fusione o della scissione. 3. Rispetto agli enti beneficiari della scissione, la reiterazione può essere ritenuta, a norma dei commi 1 e 2, solo se ad essi è stato trasferito, anche in parte, il ramo di attività nell'ambito del quale è stato commesso il reato per cui è stata pronunciata condanna nei confronti dell'ente scisso”. La Relazione illustrativa al d.lgs. 231/2001 chiarisce che “La reiterazione, in tal caso, non opera peraltro automaticamente, ma forma oggetto di valutazione discrezionale da parte del giudice, in rapporto alle concrete circostanze. Nei confronti degli enti beneficiari della scissione, essa può essere inoltre ravvisata solo quando si tratti di ente cui è stato trasferito, anche in parte, il ramo di attività nel cui ambito è stato commesso il precedente reato”.

⁴¹ Art. 33 del d.lgs. 231/2001: “Cessione di azienda. - 1. Nel caso di cessione dell'azienda nella cui attività è stato commesso il reato, il cessionario è solidalmente obbligato, salvo il beneficio della preventiva escussione dell'ente cedente e nei limiti del valore dell'azienda, al pagamento della sanzione pecuniaria. 2. L'obbligazione del cessionario è limitata alle sanzioni pecuniarie che risultano dai libri contabili obbligatori, ovvero dovute per illeciti amministrativi dei quali egli era comunque a conoscenza. 3. Le disposizioni del presente articolo si applicano anche nel caso di conferimento di azienda”. Sul punto la Relazione illustrativa al d.lgs. 231/2001 chiarisce: “Si intende come anche tali operazioni siano suscettive di prestarsi a manovre elusive della responsabilità: e, pur tuttavia, maggiormente pregnanti risultano, rispetto ad esse, le contrapposte esigenze di tutela dell'affidamento e della sicurezza del traffico giuridico, essendosi al cospetto di ipotesi di successione a titolo particolare che lasciano inalterata l'identità (e la responsabilità) del cedente o del conferente”.

⁴² Art. 2560 c.c.: “Debiti relativi all'azienda ceduta - L'alienante non è liberato dai debiti, inerenti l'esercizio dell'azienda ceduta anteriori al trasferimento, se non risulta che i creditori vi hanno consentito. Nel trasferimento di un'azienda commerciale risponde dei debiti suddetti anche l'acquirente dell'azienda, se essi risultano dai libri contabili obbligatori”.

Al contrario, resta esclusa l'estensione al cessionario delle sanzioni interdittive inflitte al cedente.⁴³

1.8 Reati commessi all'estero.

Secondo l'art. 4 del d.lgs. 231/2001, l'ente può essere chiamato a rispondere in Italia in relazione a reati - rilevanti ai fini della responsabilità amministrativa degli enti - commessi all'estero.⁴⁴ La Relazione illustrativa al d.lgs. 231/2001 sottolinea la necessità di non lasciare sfornita di sanzione una situazione criminologica di frequente verifica, anche al fine di evitare facili elusioni dell'intero impianto normativo in oggetto.

I presupposti (previsti dalla norma ovvero desumibili dal complesso del d.lgs. 231/2001) su cui si fonda la responsabilità dell'ente per reati commessi all'estero sono:

- (i) il reato deve essere commesso all'estero da un soggetto funzionalmente legato all'ente, ai sensi dell'art. 5, comma 1, del d.lgs. 231/2001;
- (ii) l'ente deve avere la propria sede principale nel territorio dello Stato italiano;
- (iii) l'ente può rispondere solo nei casi e alle condizioni previste dagli artt. 7, 8, 9, 10 c.p. (nei casi in cui la legge prevede che il colpevole - persona fisica - sia punito a richiesta del Ministro della Giustizia, si procede contro l'ente solo se la richiesta è formulata anche nei confronti dell'ente stesso).⁴⁵

⁴³ Secondo Roberti, *op. cit.*, 1141, la cessione d'azienda porterebbe a escludere le sanzioni interdittive. Più in generale, sul tema delle responsabilità amministrative in relazione alle vicende modificative degli enti, si vedano, fra gli altri, Castellini, *Per trasformazioni e fusioni si segue il Codice Civile*, in *Guida al Diritto*, 2001, n. 26, 80, Roberti, *op. cit.*, 1127 ss.; De Marzo, *Il d.lgs. n. 231/2001: responsabilità patrimoniale e vicende modificative dell'ente*, in *Corriere Giuridico*, 2001, n. 11, 1527 ss.; Busson, *Responsabilità patrimoniale e vicende modificative dell'ente*, in AA.VV., *Responsabilità degli enti*, cit. a cura di Garuti, 183 ss.; Iannacci, *Operazioni straordinarie - Le vicende modificative dell'ente e la responsabilità amministrativa*, in *Diritto e Pratica delle Società*, 2002, n. 3, 12 ss.; Apice, *Responsabilità amministrativa degli enti: profili civilistici*, in *Diritto e Pratica delle Società*, 2002, n. 3, 8 ss.; De Angelis, *Responsabilità patrimoniale e vicende modificative dell'ente (trasformazione, fusione, scissione, cessione d'azienda)*, in *Le Società*, 2001, n. 11, 1326 ss.; Napoleoni, *Le vicende modificative dell'ente*, in *Responsabilità degli enti per i reati commessi nel loro interesse*, supplemento al n. 6/03 *Cassazione penale*, 99 ss.

⁴⁴ L'art. 4 del d.lgs. 231/2001 prevede quanto segue: "1. Nei casi e alle condizioni previsti dagli articoli 7, 8, 9 e 10 del codice penale, gli enti aventi nel territorio dello Stato la sede principale rispondono anche in relazione ai reati commessi all'estero, purché nei loro confronti non proceda lo Stato del luogo in cui è stato commesso il fatto. 2. Nei casi in cui la legge prevede che il colpevole sia punito a richiesta del Ministro della giustizia, si procede contro l'ente solo se la richiesta è formulata anche nei confronti di quest'ultimo."

⁴⁵ Art. 7 c.p.: "Reati commessi all'estero - E' punito secondo la legge italiana il cittadino o lo straniero che commette in territorio taluno dei seguenti reati: 1) delitti contro la personalità dello Stato italiano; 2) delitti di contraffazione del sigillo dello Stato e di uso di tale sigillo contraffatto; 3) delitti di falsità in monete aventi corso legale nel territorio dello Stato, o in valori di bollo o in carte di pubblico credito italiano; 4) delitti commessi da pubblici ufficiali a servizio dello Stato, abusando dei poteri o violando i doveri inerenti alle loro funzioni; 5) ogni altro reato per il quale speciali disposizioni di legge o convenzioni internazionali stabiliscono l'applicabilità della legge penale italiana". Art. 8 c.p.: "Delitto politico commesso all'estero - Il cittadino o lo straniero, che commette in territorio estero un delitto politico non compreso tra quelli indicati nel numero 1 dell'articolo precedente, è punito secondo la legge italiana, a richiesta del Ministro della giustizia. Se si tratta di delitto punibile a querela della persona offesa, occorre, oltre tale richiesta, anche la querela. Agli effetti della legge penale, è delitto politico ogni delitto, che offende un interesse politico dello Stato, ovvero un diritto politico del cittadino. E' altresì considerato delitto politico il delitto comune determinato, in tutto o in parte, da motivi politici." Art. 9 c.p.: "Delitto comune del cittadino all'estero - Il cittadino, che, fuori dei casi indicati nei due articoli precedenti, commette in territorio estero un delitto per il quale la legge italiana stabilisce l'ergastolo, o la reclusione non inferiore nel minimo a tre anni, è punito secondo la legge medesima, sempre che si trovi nel territorio dello Stato. Se si tratta di delitto per il quale è stabilita una pena restrittiva della libertà personale di minore durata, il colpevole è punito a richiesta del Ministro della giustizia ovvero a istanza o a querela della persona offesa. Nei casi preveduti dalle disposizioni precedenti, qualora si tratti di delitto commesso a danno delle Comunità europee, di uno Stato estero o di uno straniero, il colpevole è punito a richiesta del Ministro della giustizia, sempre che l'estradizione di lui non sia stata concessa, ovvero non sia stata accettata dal Governo dello Stato in cui egli ha commesso il delitto." Art. 10 c.p.: "Delitto comune dello straniero all'estero - Lo straniero, che, fuori dei casi indicati negli articoli 7 e 8, commette in territorio estero, a danno dello Stato o di un cittadino, un delitto per il quale la legge italiana stabilisce l'ergastolo, o la reclusione non inferiore nel minimo a un anno, è punito secondo la legge medesima, sempre che si trovi nel territorio dello Stato, e vi sia richiesta del Ministro della giustizia, ovvero istanza o querela della persona offesa."

Il rinvio agli artt. 7-10 c.p. è da coordinare con le previsioni degli articoli da 24 a 25-*sexies* del d.lgs. 231/2001, sicché - anche in ossequio al principio di legalità di cui all'art. 2 del d.lgs. 231/2001 - a fronte della serie di reati menzionati dagli artt. 7-10 c.p., la società potrà rispondere soltanto di quelli per i quali la sua responsabilità sia prevista da una disposizione legislativa *ad hoc*⁴⁶;

(iv) sussistendo i casi e le condizioni di cui ai predetti articoli del codice penale, nei confronti dell'ente non proceda lo Stato del luogo in cui è stato commesso il fatto.

1.9 Procedimento di accertamento dell'illecito.

La responsabilità per illecito amministrativo derivante da reato viene accertata nell'ambito di un procedimento penale. A tale proposito, l'art. 36 del d.lgs. 231/2001 prevede *“La competenza a conoscere gli illeciti amministrativi dell'ente appartiene al giudice penale competente per i reati dai quali gli stessi dipendono. Per il procedimento di accertamento dell'illecito amministrativo dell'ente si osservano le disposizioni sulla composizione del tribunale e le disposizioni processuali collegate relative ai reati dai quali l'illecito amministrativo dipende”*.

Altra regola, ispirata a ragioni di effettività, omogeneità ed economia processuale⁴⁷, è quella dell'obbligatoria riunione dei procedimenti: il processo nei confronti dell'ente dovrà rimanere riunito, per quanto possibile, al processo penale instaurato nei confronti della persona fisica autore del reato presupposto della responsabilità dell'ente (art. 38 del d.lgs. 231/2001). Tale regola trova un contemperamento nel dettato dell'art. 38, comma 2, del d.lgs. 231/2001, che, viceversa, disciplina i casi in cui si procede separatamente per l'illecito amministrativo.⁴⁸ L'ente partecipa al procedimento penale con il proprio rappresentante legale, salvo che questi sia imputato del reato da cui dipende l'illecito amministrativo⁴⁹; quando il legale rappresentante non compare, l'ente costituito è rappresentato dal difensore (art. 39, commi 1 e 4, del d.lgs. 231/2001).⁵⁰

Se il delitto è commesso a danno delle Comunità europee di uno Stato estero o di uno straniero, il colpevole è punito secondo la legge italiana, a richiesta del Ministro della giustizia, sempre che: 1) si trovi nel territorio dello Stato; 2) si tratti di delitto per il quale è stabilita la pena dell'ergastolo ovvero della reclusione non inferiore nel minimo di tre anni; 3) l'estradizione di lui non sia stata concessuta, ovvero non sia stata accettata dal Governo dello Stato in cui egli ha commesso il delitto, o da quello dello Stato a cui egli appartiene.”

⁴⁶ Così De Simone, *op. cit.*, 96 ss., il quale fornisce ulteriori ragguagli sulle fattispecie di reato.

⁴⁷ Così, testualmente, si esprime la Relazione illustrativa al d.lgs. 231/2001.

⁴⁸ Art. 38, comma 2, d.lgs. 231/2001: *“Si procede separatamente per l'illecito amministrativo dell'ente soltanto quando: a) è stata ordinata la sospensione del procedimento ai sensi dell'articolo 71 del codice di procedura penale [sospensione del procedimento per l'incapacità dell'imputato, n.d.r.]; b) il procedimento è stato definito con il giudizio abbreviato o con l'applicazione della pena ai sensi dell'articolo 444 del codice di procedura penale [applicazione della pena su richiesta, n.d.r.], ovvero è stato emesso il decreto penale di condanna; c) l'osservanza delle disposizioni processuali lo rende necessario.”* Per completezza, si richiama inoltre l'art. 37 del d.lgs. 231/2001, ai sensi del quale *“Non si procede all'accertamento dell'illecito amministrativo dell'ente quando l'azione penale non può essere iniziata o proseguita nei confronti dell'autore del reato per la mancanza di una condizione di procedibilità”* (vale a dire quelle previste dal Titolo III del Libro V c.p.p.: querela, istanza di procedimento, richiesta di procedimento o autorizzazione a procedere, di cui, rispettivamente, agli artt. 336, 341, 342, 343 c.p.p.).

⁴⁹ *“La ratio della previsione che esclude la possibilità che il rappresentante dell'ente sia la stessa persona imputata del reato appare evidente: posto che al primo soggetto spetta il compito di assicurare all'ente le prerogative difensive nel procedimento relativo all'illecito, la potenziale conflittualità tra gli interessi delle due figure potrebbe rendere inconciliabili le linee di difesa. Se così è, non pare dubbio che il medesimo divieto debba operare anche quando il legale rappresentante dell'ente sia imputato di un reato connesso o collegato a quello dal quale dipende l'illecito amministrativo”*; così Ceresa- Gastaldo, *Il “processo alle società” nel d.lgs. 8 giugno 2001, n. 231*, Torino, 24.

⁵⁰ *“Ove il rappresentante legale dell'ente sia altresì imputato del reato da cui dipende l'illecito amministrativo, la partecipazione al procedimento penale dell'ente stesso dovrà necessariamente avvenire mediante la nomina di un diverso rappresentante legale per il processo”* (Garuti, in AA.VV., *Responsabilità degli enti, cit.*, 282 s.).

1.10 Modelli di organizzazione, gestione e controllo.

Aspetto fondamentale del d.lgs. 231/2001 è l'attribuzione di un valore esimente ai modelli di organizzazione, gestione e controllo della società. In caso di reato commesso da un soggetto in posizione apicale, infatti, la società non risponde se prova che (art. 6, comma 1, del d.lgs. 231/2001):

- a) l'organo dirigente ha adottato ed efficacemente attuato, prima della commissione del fatto, modelli di organizzazione e di gestione idonei a prevenire reati della specie di quello verificatosi;
- b) il compito di vigilare sul funzionamento e l'osservanza dei modelli e di curare il loro aggiornamento è stato affidato a un organismo della società dotato di autonomi poteri di iniziativa e di controllo;
- c) le persone hanno commesso il reato eludendo fraudolentemente i modelli di organizzazione e di gestione;
- d) non vi è stata omessa o insufficiente vigilanza da parte dell'organismo di vigilanza.

La società dovrà, dunque, dimostrare la sua estraneità ai fatti contestati al soggetto apicale provando la sussistenza dei sopra elencati requisiti tra loro concorrenti e, di riflesso, la circostanza che la commissione del reato non deriva da una propria "colpa organizzativa".⁵¹

Nel caso, invece, di un reato commesso da soggetti sottoposti all'altrui direzione o vigilanza, la società risponde se la commissione del reato è stata resa possibile dalla violazione degli obblighi di direzione o vigilanza alla cui osservanza la società è tenuta.⁵²

In ogni caso, la violazione degli obblighi di direzione o vigilanza è esclusa se la società, prima della commissione del reato, ha adottato ed efficacemente attuato un modello di organizzazione, gestione e controllo idoneo a prevenire i reati della specie di quello verificatosi.

L'art. 7, comma 4, del d.lgs. 231/2001 definisce, inoltre, i requisiti dell'efficace attuazione dei modelli organizzativi:

- la verifica periodica e l'eventuale modifica del modello quando sono scoperte significative violazioni delle prescrizioni ovvero quando intervengono mutamenti nell'organizzazione e nell'attività;
- un sistema disciplinare idoneo a sanzionare il mancato rispetto delle misure indicate nel modello.

Sarà l'autorità giudiziaria che dovrà, nell'ipotesi prevista dal citato art. 7, provare la mancata adozione ed efficace attuazione di un modello di organizzazione, gestione e controllo idoneo a prevenire i reati della specie di quello verificatosi.

⁵¹ La Relazione illustrativa al d.lgs. 231/2001 si esprime, a tale proposito, in questi termini: "Ai fini della responsabilità dell'ente occorrerà, dunque, non soltanto che il reato sia ad esso ricollegabile sul piano oggettivo (le condizioni alle quali ciò si verifica, come si è visto, sono disciplinate dall'articolo 5); di più, il reato dovrà costituire anche espressione della politica aziendale o quanto meno derivare da una colpa di organizzazione". Ed ancora: "si parte dalla presunzione (empiricamente fondata) che, nel caso di reato commesso da un vertice, il requisito "soggettivo" di responsabilità dell'ente [ossia la c.d. "colpa organizzativa" dell'ente] sia soddisfatto, dal momento che il vertice esprime e rappresenta la politica dell'ente; ove ciò non accada, dovrà essere la società a dimostrare la sua estraneità, e ciò potrà fare soltanto provando la sussistenza di una serie di requisiti tra loro concorrenti."

⁵² Art. 7, comma 1, del d.lgs. 231/2001: "Soggetti sottoposti all'altrui direzione e modelli di organizzazione dell'ente – Nel caso previsto dall'articolo 5, comma 1, lettera b), l'ente è responsabile se la commissione del reato è stata resa possibile dall'inosservanza degli obblighi di direzione o vigilanza".

Il d.lgs. 231/2001 delinea il contenuto dei modelli di organizzazione e di gestione prevedendo che gli stessi, in relazione all'estensione dei poteri delegati e al rischio di commissione dei reati, devono⁵³:

- individuare le attività nel cui ambito possono essere commessi reati;
- prevedere specifici protocolli diretti a programmare la formazione e l'attuazione delle decisioni della società in relazione ai reati da prevenire;
- individuare modalità di gestione delle risorse finanziarie idonee a impedire la commissione dei reati;
- prevedere obblighi di informazione nei confronti dell'organismo deputato a vigilare sul funzionamento e l'osservanza dei modelli;
- introdurre un sistema disciplinare idoneo a sanzionare il mancato rispetto delle misure indicate nel modello.

1.11 Codici di comportamento predisposti dalle associazioni rappresentative degli enti.

L'art. 6, comma 3, del d.lgs. 231/2001 prevede *“I modelli di organizzazione e di gestione possono essere adottati, garantendo le esigenze di cui al comma 2, sulla base di codici di comportamento redatti dalle associazioni rappresentative degli enti, comunicati al Ministero della Giustizia che, di concerto con i Ministeri competenti, può formulare, entro trenta giorni, osservazioni sulla idoneità dei modelli a prevenire i reati”*.

Confindustria ha definito le Linee guida per la costruzione dei modelli di organizzazione, gestione e controllo (di seguito, “Linee guida di Confindustria”), aggiornate nel giugno 2012, che contengono indicazioni metodologiche per l'individuazione delle aree di rischio (settore/attività nel cui ambito possono essere commessi reati), per la progettazione di un sistema di controllo (i c.d. protocolli per la programmazione della formazione ed attuazione delle decisioni dell'ente) e che enunciano i contenuti indispensabili del modello di organizzazione, gestione e controllo.

In particolare, le Linee Guida di Confindustria individuano le seguenti fasi per la definizione del modello:

- identificazione dei rischi e dei protocolli;
- predisposizione di sistemi di controllo preventivo;
- adozione di strumenti generali quali il codice di comportamento e un sistema disciplinare che prendano in considerazione i reati richiamati nel decreto;
- individuazione dei criteri per la scelta dell'organismo di vigilanza, dei suoi requisiti, compiti e poteri e degli obblighi di informazione.

La AOM Rottami S.p.A. adotta il proprio modello di organizzazione gestione e controllo sulla base delle Linee guida di Confindustria, adattandole, ovviamente, alle proprie esigenze e peculiarità, ritenendo l'adozione del modello un'occasione di crescita e di miglioramento nel sistema di governo della società, non solo nella logica della prevenzione dei reati.

⁵³ Si veda l'art. 6, comma 2, del d.lgs. 231/2001.

1.12 Sindacato di idoneità.

L'accertamento della responsabilità della società, attribuito al giudice penale, avviene mediante: la verifica della sussistenza del reato presupposto per la responsabilità della società; e il sindacato di idoneità sui modelli organizzativi adottati.

Il sindacato del giudice circa l'astratta idoneità del modello organizzativo a prevenire i reati di cui al d.lgs. 231/2001 è condotto secondo il criterio della c.d. "prognosi postuma".

Il giudizio di idoneità va formulato secondo un criterio sostanzialmente *ex ante* per cui il giudice si colloca, idealmente, nella realtà aziendale nel momento in cui si è verificato l'illecito per saggiare la congruenza del modello adottato.⁵⁴

In altre parole, va giudicato "idoneo a prevenire i reati" il modello organizzativo che, prima della commissione del reato, potesse e dovesse essere ritenuto tale da azzerare o, almeno, minimizzare, con ragionevole certezza, il rischio della commissione del reato successivamente verificatosi.⁵⁵

CAPITOLO 2

DESCRIZIONE DELLA REALTÀ AZIENDALE: ELEMENTI DEL MODELLO DI GOVERNANCE E DELL'ASSETTO ORGANIZZATIVO GENERALE DI AOM Rottami S.p.A.

2.1 AOM Rottami S.p.A.

La AOM Rottami S.p.A., ha per oggetto sociale *il recupero, il trattamento, lo stoccaggio, il trasporto, la preparazione, la lavorazione di prodotti siderurgici, di scarti di prodotti siderurgici, di materie prime secondarie di ogni settore merceologico, e di rifiuti di ogni specie e genere. La società potrà (può) inoltre commercializzare all'ingrosso e al dettaglio prodotti o sottoprodotti scarti e rifiuti di qualsiasi categoria merceologica di produzione nazionale ed estera, nonché acquistare vendere ed importare ed esportare materie prime, materie prime secondarie, rifiuti di ogni specie e genere, semilavorati e prodotti finiti, produrli in tutto o in parte, darli a terzi, a qualsiasi titolo anche in conto sospeso o in conto deposito, o in conto lavorazione, acquistare e/o depositare marchi e brevetti inerenti i prodotti commercializzati o prodotti.*

La società potrà anche assumere la rappresentanza di aziende similari, agire quale commissionaria delle stesse, il tutto tanto in Italia che all'estero. La società potrà inoltre intraprendere per conto proprio o di terzi il trasporto e la spedizione per via terra, di mare o di aria, di qualsiasi prodotto o sottoprodotto industriale senza esclusioni di sorta. La società potrà compiere tutte le operazioni commerciali, industriali, finanziarie, mobiliari ed immobiliari, anche per partecipazioni, funzionalmente connesse alla realizzazione dell'oggetto sociale. Potrà svolgere tutte le attività anche a carattere immobiliare, atte a valorizzare o ad incrementare i beni di attuale proprietà sociale, o di eventuale nuova acquisizione

⁵⁴ Paliero, *La responsabilità della persona giuridica per i reati commessi dai soggetti in posizione apicale*, Relazione tenuta al convegno Paradigma, Milano, 2002, p. 12 del dattiloscritto. Rordorf, *La normativa sui modelli di organizzazione dell'ente*, in *Responsabilità degli enti*, cit., supplemento al n. 6/03 *Cassazione penale*, 88 s.

⁵⁵ In tal senso, Amato, nel commento all'ordinanza 4-14 aprile 2003 del GIP di Roma, in *Guida al diritto n. 31 del 9 agosto 2003*.

Potrà rilasciare e ricevere avvalli, fidejussioni ed altre garanzie in genere, anche di natura reale e personale a favore di terzi, banche ed altri istituti di credito. La società potrà assumere inoltre partecipazioni ed interessenze in altre società o imprese di qualunque natura aventi oggetto analogo affine e connesso al proprio, associazioni, consorzi e raggruppamenti temporanei di imprese, gruppi europei di interesse economico. Sono espressamente escluse dall'oggetto sociale le operazioni di raccolta del risparmio, e quelle altre operazioni finanziarie e bancarie che risultano vietate dalla vigente e futura legislazione.

La società potrà esercitare qualsiasi attività connessa o affine, ivi compresa l'attività di coordinamento di terzi autotrasportatori, di affitto attivo o passivo di autoveicoli e quanto altro utile al raggiungimento dell'oggetto sociale.

La società potrà inoltre compiere ogni altra operazione di natura mobiliare, immobiliare, commerciale e finanziaria che fosse ritenuta necessaria, opportuna o utile per il conseguimento dell'oggetto sociale, nonché assumere partecipazioni, purché non a fini di collocamento, in altre ditte o società aventi oggetto analogo, affine o connesso al proprio e prestare fideiussioni e garanzie reali anche a favore di terzi.

Sono, in ogni modo, escluse dall'oggetto sociale le attività riservate agli intermediari finanziari di cui all'art. 106 del Decreto Legislativo 1 settembre 1993 n. 385, quelle riservate alle società d'intermediazione mobiliare di cui al D. Lgs. 24 febbraio 1998 n. 58 e quelle di mediazione di cui alla Legge 3 febbraio 1989 n. 39, le attività professionali protette di cui alla legge 23 novembre 1939 n. 1815 e loro modifiche, integrazioni e sostituzioni e in ogni modo tutte le attività che per legge sono riservate a soggetti muniti di particolari requisiti non posseduti dalla società.

Principali normative e leggi di riferimento applicabili:

- UNI EN ISO 9001:2008
- UNI EN ISO 14001:2004
- OHSAS 18001:2008

nonché la normativa cogente di settore, riguardante:

- Sicurezza (D.lgs 81/2008 e s.m.i.)
- Privacy (D.lgs 196/2003 e s.m.i.)
- Ambiente (D.lgs 152/2006 e s.m.i.) – D.lgs 205/2010)
- Ambiente (D.lgs 68/2015)
- Ambiente (D.M. 05/02/98 e s.m.i.)
- Regolamento (UE) 333/2011 e normative collegate
- Regolamento (UE) 715/2013 e normative collegate
- Regolamento (UE) GDPR (General Data Protection Regulation) 2016/679 27/04/2016

2.2 Modello di governance di AOM Rottami S.p.A.

La AOM Rottami S.p.A. è amministrata da un Amministratore Delegato che svolge anche la funzione di Direttore Generale. L'Amministratore Delegato resta in carica fino

alla revoca o dimissioni o per il periodo determinato dai soci al momento della nomina ed è rieleggibile. La cessazione dell'organo amministrativo per scadenza del termine ha effetto dal momento in cui il nuovo organo amministrativo è stato costituito.

L'organo amministrativo ha tutti i poteri per l'amministrazione della società.

In sede di nomina possono essere tuttavia indicati limiti ai poteri degli amministratori. Nel caso di nomina del Consiglio di Amministrazione, questo può delegare tutti o parti dei suoi poteri a uno o più dei suoi componenti. Non possono essere delegate le attribuzioni indicate nell'art. 2475, quinto comma, c.c.

Possono essere nominati direttori, institori, procuratori per il compimento di determinati atti o categorie di atti, determinandone i poteri.

La rappresentanza della società spetta all'Amministratore Delegato, lo stesso rappresenta la società in giudizio con facoltà di promuovere azioni ed istanze giudiziarie ed amministrative per ogni grado di giurisdizione ed anche per giudizi di revocazione e cassazione e di nominare all'uopo avvocati e procuratori alle liti.

L'organo amministrativo può delegare parte dei suoi poteri a terzi, anche non soci, relativamente a singoli atti o a categorie di atti.

2.3 Assetto organizzativo di A.O.M. Rottami S.p.A.

La Direzione Generale di A.O.M. ROTTAMI SpA ha definito responsabilità e autorità di tutto il personale all'interno delle procedure che, per ogni processo, individuano i livelli di responsabilità e le attività da svolgere. Di seguito la rappresentazione della struttura organizzativa generale (organigramma)

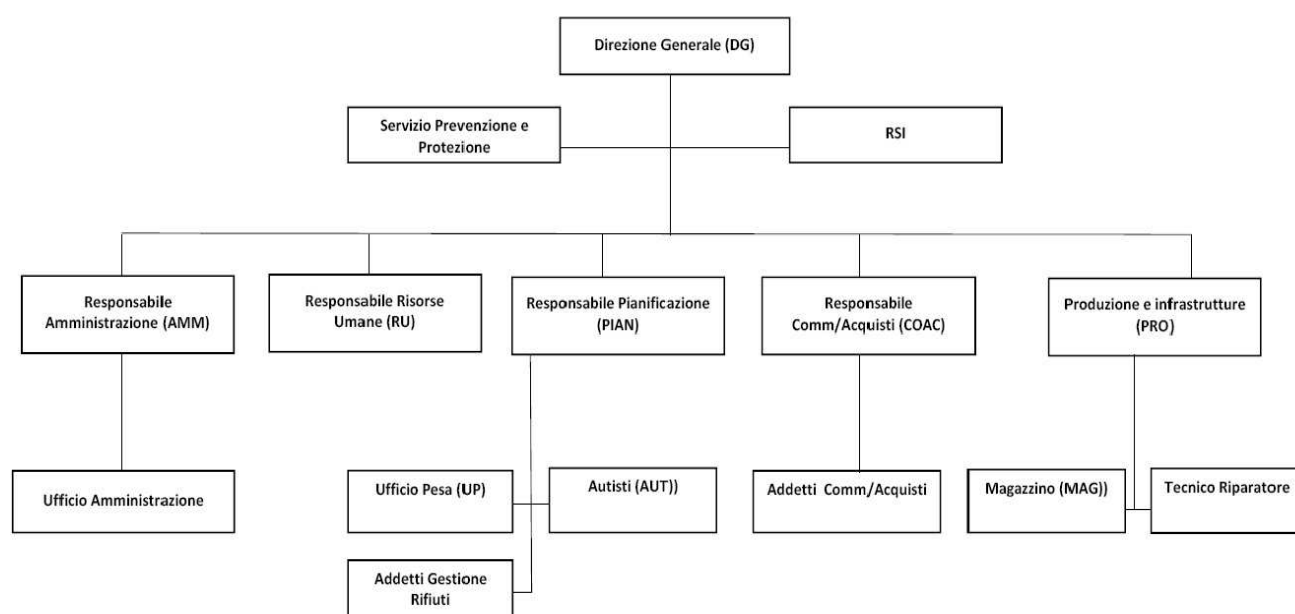

Ulteriori dettagli sull'assetto organizzativo di AOM Rottami sono rilevabili nel Manuale Integrato Qualità ed Ambiente.

CAPITOLO 3

MODELLO DI ORGANIZZAZIONE, GESTIONE E CONTROLLO DI AOM Rottami S.p.A. E METODOLOGIA SEGUITA PER LA SUA PREDISPOSIZIONE

3.1 Premessa

L'adozione di un Modello di organizzazione, gestione e controllo a norma del d.lgs. 231/2001 (di seguito anche "Modello") e la sua efficace e costante attuazione, oltre a rappresentare un motivo di esenzione dalla responsabilità della Società con riferimento alla commissione di alcune tipologie di reato, è un atto di responsabilità sociale di AOM Rottami S.p.A. da cui scaturiscono benefici per tutti i portatori di interessi: dai soci, agli utenti, dipendenti, creditori e a tutti gli altri soggetti i cui interessi sono legati alle sorti della Società.

L'introduzione di un sistema di controllo dell'agire imprenditori, unitamente alla fissazione e divulgazione di principi etici, migliorando i già elevati standard di comportamento adottati dalla Società, aumentano la fiducia e la reputazione di cui AOM Rottami S.p.A. gode nei confronti dei soggetti terzi e, soprattutto, assolvono una funzione normativa in quanto regolano comportamenti e decisioni di coloro che quotidianamente sono chiamati a operare in favore della Società in conformità ai suddetti principi etici.

La AOM Rottami S.p.A. ha, quindi, inteso avviare una serie di attività volte a rendere il proprio Modello organizzativo conforme ai requisiti previsti dal d.lgs. 231/2001 e coerente con i principi già radicati nella propria cultura di governo della società.

3.2 Il Progetto di AOM Rottami S.p.A. per la definizione del proprio Modello di organizzazione, gestione e controllo a norma del d.lgs. 231/2001

La metodologia scelta per eseguire il Progetto, in termini di organizzazione, definizione delle modalità operative, strutturazione in fasi e assegnazione delle responsabilità tra le varie funzioni aziendali, è stata definita al fine di garantire la qualità e l'autorevolezza dei risultati.

Il Progetto è articolato nelle cinque fasi sinteticamente riassunte nella tabella che segue

<i>Fasi</i>	<i>Attività</i>
<i>Fase 1</i>	Individuazione dei processi e dei key officer
<i>Fase 2</i>	Identificazione aree di rischio
<i>Fase 3</i>	Rilevazione della situazione "As- Is" e Valutazione del modello di controllo in essere
<i>Fase 4</i>	Gap Analysis e Action Plan

Di seguito vengono esposte le metodologie seguite e i criteri adottati nelle varie fasi del Progetto.

3.2.1 Individuazione dei processi e dei “key officer”, identificazione delle Aree di rischio (FASE 1 e 2).

L’art. 6, comma 2, lett. a) del d.lgs. 231/2001 indica, tra i requisiti del Modello, l’individuazione dei processi e delle attività nel cui ambito possono essere commessi i reati espressamente richiamati dal decreto stesso. Si tratta, in altri termini, di quelle attività e processi aziendali che comunemente vengono definiti “sensibili” (di seguito, “attività sensibili” e “processi sensibili”).

Scopo della Fase 1 e 2 è stato l’identificazione degli ambiti aziendali oggetto dell’intervento e l’individuazione preliminare dei processi e delle attività sensibili.

Con riferimento ai reati presupposto della responsabilità amministrativa ex d.lgs. 231/01 è stato valutato che il rischio relativo al reato di stampa di monete o valori bollati falsi è solo astrattamente e non concretamente ipotizzabile. In particolare, il rischio relativo ai reati di falso nummario è solo astrattamente ipotizzabile in quanto non si rileva alcuna attività di AOM Rottami S.p.A. nella produzione o commercializzazione di tali valori.

Allo stesso modo è stato valutato che il rischio relativo ai reati di “*market abuse*” sia solo astrattamente e non concretamente ipotizzabile, in quanto non si rileva alcuna attività di AOM Rottami S.p.A. con riferimento alla gestione delle informazioni privilegiate e alle operazioni su strumenti finanziari.

Analogamente è stato valutato che il rischio relativo ai:

- **reati societari relativamente al reato di aggio**
- **reati con finalità di terrorismo o di eversione dell’ordine democratico;**
- **delitti di pratiche di mutilazione degli organi genitali femminili;**
- **delitti contro la personalità individuale;**
- **reati transnazionali;**
- **reati contro la vita e l’incolumità individuale;**
- **delitti di criminalità organizzata;**
- **delitti contro l’industria ed il commercio relativamente ai reati di vendita di sostanze alimentari non genuine come genuine, fabbricazione e commercio di beni realizzati usurpando titoli di proprietà industriale, contraffazione di indicazioni geografiche o denominazione di origine dei prodotti agroalimentari, frodi contro le industrie nazionali;**
- **delitti in materia di violazione del diritto d’autore;**
- **delitti informatici e trattamento illecito di dati,**

sia solo astrattamente e non concretamente ipotizzabile, in relazione alle attività oggetto sociale di AOM Rottami S.p.A..

Propedeutica all’individuazione delle attività sensibili è stato l’approfondimento dell’analisi della struttura societaria e organizzativa di AOM Rottami S.p.A., svolta al fine di meglio comprendere gli ambiti aziendali oggetto di analisi.

L'analisi dell'organizzazione, del modello operativo e delle procure/deleghe conferite dalla Società, hanno consentito una prima individuazione dei processi/attività sensibili e una preliminare identificazione delle funzioni responsabili di tali processi/attività.

Ulteriore attività è stata l'identificazione dei responsabili dei processi/attività sensibili, ovvero le risorse con una conoscenza approfondita dei processi/attività sensibili e dei relativi meccanismi di controllo, nonché le altre funzioni e soggetti coinvolti.

Tali informazioni essenziali sono state raccolte sia attraverso l'analisi della documentazione sociale che attraverso colloqui con i soggetti chiave, identificati nelle persone di più alto livello organizzativo in grado di fornire le informazioni di dettaglio sui singoli processi aziendali e sulle attività delle singole funzioni.

In via preliminare è stata predisposta una mappatura che ha consentito di evidenziare le attività sensibili e i soggetti interessati.

3.2.2 Rilevazione della situazione "As- Is" e Valutazione del modello di controllo in essere, Gap Analysis ed Action Plan (Fase 3 e 4)

Nella rilevazione del sistema di controllo esistente sono stati considerati i seguenti principi di riferimento:

- esistenza di procedure formalizzate;
- tracciabilità e verificabilità ex post delle transazioni tramite adeguati supporti documentali/informativi;
- segregazione dei compiti;
- esistenza di deleghe formalizzate coerenti con le responsabilità organizzative assegnate.

Al fine di rilevare e analizzare in dettaglio il modello di controllo esistente a presidio dei rischi riscontrati ed evidenziati nell'attività di analisi delle attività sensibili sopra descritta e di valutare la conformità del Modello stesso alle previsioni del Decreto, è stata effettuata un'analisi comparativa tra il Modello organizzativo e di controllo esistente e un Modello teorico di riferimento, sulla base del contenuto della disciplina del Decreto.

Attraverso tale confronto è stato possibile desumere le aree di miglioramento del sistema di controllo interno esistente e, sulla scorta di quanto emerso, è stato predisposto un piano di attuazione teso a individuare i requisiti organizzativi caratterizzanti un Modello di organizzazione, gestione e controllo conforme a quanto disposto dal decreto e le relative azioni di miglioramento del sistema di controllo interno.

A seguito delle attività svolte sono stati predisposti i seguenti documenti:

- una mappatura finale delle attività sensibili con l'indicazione delle strutture organizzative responsabili;
- un documento di analisi dei processi sensibili e del sistema di controllo, con evidenza:
 - dei processi elementari/attività svolte;
 - delle funzioni/soggetti interni/esterni coinvolti;
 - dei relativi ruoli/responsabilità;
 - dei principali enti della P.A. coinvolti;
 - del sistema dei controlli esistenti.

Nell'ottica del continuo rafforzamento dei presidi di controllo esistenti sono state apportate anche azioni integrative ai sistemi procedurali adottati.

Si segnala, in particolare, l'adozione del Codice Etico che è elemento essenziale di riferimento del presente Modello.

3.2.3 Disegno del Modello di Organizzazione, Gestione e Controllo (Fase 5)

Scopo della Fase 5 è stato quello di definire il Modello di organizzazione, gestione e controllo di AOM Rottami S.p.A., ai sensi del d.lgs. 231/2001, articolato in tutte le sue componenti.

La realizzazione della Fase 5 è stata supportata sia dai risultati delle fasi precedenti sia dalle scelte di indirizzo degli organi decisionali della Società.

AOM Rottami S.p.A. ha inteso predisporre un Modello che tenesse conto della propria peculiare realtà aziendale, in coerenza con il proprio sistema di governo ed in grado di valorizzare i controlli e gli organismi esistenti.

Il Modello, pertanto, rappresenta un insieme coerente di principi, regole e disposizioni che:

- incidono sul funzionamento interno della Società e sulle modalità con le quali la stessa si rapporta con l'esterno;
- regolano la diligente gestione di un sistema di controllo delle attività sensibili, finalizzato a prevenire la commissione, o la tentata commissione, dei reati richiamati dal d.lgs. 231/2001.

Il Modello costituisce un sistema organico di regole e di attività di controllo volto a:

- assicurare condizioni di trasparenza e correttezza nella conduzione delle attività aziendali a tutela della reputazione e dell'immagine, proprie e delle società controllate, degli interessi degli azionisti e del lavoro dei propri dipendenti;
- prevenire i reati che potrebbero essere posti in essere sia da parte di soggetti apicali sia da parte dei loro sottoposti, e dare luogo all'esonero da responsabilità dell'ente in caso di commissione di uno dei reati individuati nel d.lgs. 231/01.

Il presente documento è costituito da una "Parte Generale", che contiene i principi cardine del Modello e da singole "Parti Speciali", predisposte, in ragione delle attività aziendali e dei Processi Sensibili rilevati e dei relativi interventi di miglioramento, per le diverse categorie di reato contemplate nel d. lgs. 231/2001.

- La **Parte Speciale 1**, denominata "**Reati commessi nei rapporti con la Pubblica Amministrazione**", trova applicazione per le tipologie specifiche di reato previste dagli artt. 24, 25 del d.lgs. 231/2001;
- La **Parte Speciale 2**, denominata "**Reati Societari**", si applica per le tipologie di reato previste per i reati societari (quali, tra gli altri, false comunicazioni sociali, ostacolo all'esercizio delle funzioni di vigilanza, agiotaggio) richiamati dagli artt. 25-ter,
- La **Parte Speciale 3**, denominata, "**Reati in materia di salute e sicurezza sul lavoro**", richiamati dall'art. 25-septies d.lgs. 231/2001;

- La **Parte Speciale 4** denominata “*Reati in materia ambientale*” richiamati dall’art. 25 undicies del d.lgs. 231/2001;
- La **Parte Speciale 5** denominata “*Reati in materia di ricettazione e riciclaggio*”, richiamati dall’art. 25 octies del d.lgs. 231/2001;
- La **Parte Speciale 6** denominata “*Induzione a non rendere o a rendere dichiarazioni mendaci all’autorità giudiziaria*” trova applicazione nei reati richiamati dall’art. 25 decies del d.lgs. 231/2001;
- La **Parte Speciale 7** denominata “*Reato di corruzione tra privati*” trova applicazione nei reati richiamati dall’art. 25 ter-1 del d.lgs. 231/2001;
- La **Parte Speciale 8** denominata “*Impiego di cittadini di paesi terzi il cui soggiorno è irregolare*”, trova applicazione nei reati richiamati dall’art. 25 doudicies del d.lgs. 231/2001;
- La **Parte Speciale 9** denominata “*Delitti contro l’industria ed il commercio*”, trova applicazione nei reati richiamati dall’art. 25 bis – 1 del d.lgs. 231/2001;

CAPITOLO 4

L’ORGANISMO DI VIGILANZA AI SENSI DEL D.LGS. 231/01

4.1 L’organismo di vigilanza

In base alle previsioni del d.lgs. 231/01, l’ente può essere esonerato dalla responsabilità conseguente alla commissione di reati da parte dei soggetti apicali o sottoposti alla loro vigilanza e direzione, se l’organo dirigente ha:

- adottato ed efficacemente attuato modelli di organizzazione, gestione e controllo idonei a prevenire i reati considerati;
- affidato il compito di vigilare sul funzionamento e l’osservanza del modello e di curarne l’aggiornamento ad un organismo dell’ente dotato di autonomi poteri di iniziativa e controllo.

L’affidamento dei suddetti compiti ad un organismo dotato di autonomi poteri di iniziativa e controllo, unitamente al corretto ed efficace svolgimento degli stessi, rappresenta, quindi, presupposto indispensabile per l’esonero dalla responsabilità prevista dal d.lgs. 231/2001.

Le Linee Guida di Confindustria individuano quali requisiti principali dell’Organismo di Vigilanza l’autonomia e indipendenza, la professionalità e la continuità di azione.

In particolare, secondo Confindustria i requisiti di autonomia ed indipendenza richiedono:

- √ la previsione di un “*riporto*” dell’Organismo di Vigilanza al massimo vertice aziendale operativo;
- √ l’assenza, in capo all’Organismo di Vigilanza, di compiti operativi che ne metterebbero a repentaglio l’obiettività di giudizio;
- √ laddove si tratti di soggetti dipendenti, l’inserimento dell’Organismo di Vigilanza “*come unità di staff in una posizione gerarchica la più elevata possibile*”.

Il connotato della professionalità deve essere riferito al “*bagaglio di strumenti e tecniche*” necessarie per svolgere efficacemente l’attività di Organismo di Vigilanza; la continuità di azione, che garantisce una efficace e costante attuazione del modello organizzativo, è favorita dalla presenza di una struttura dedicata esclusivamente e a tempo pieno all’attività di vigilanza.

4.2 Principi generali in tema di istituzione, nomina e sostituzione dell’Organismo di Vigilanza.

Il d.lgs. 231/01 non fornisce indicazioni circa la composizione dell’Organismo di Vigilanza (o anche OdV). In assenza di tali indicazioni, l’Amministratore Delegato ha optato per una soluzione che, tenuto conto delle finalità perseguite dalla norma, è in grado di assicurare, lo svolgimento delle attività cui l’organismo di vigilanza è preposto.

L’Organismo di Vigilanza di AOM Rottami S.p.A. è istituito con decisione del Consiglio di Amministrazione.

L’OdV è stato individuato in un organo plurisoggettivo composto da 3 membri.

L’Organismo di Vigilanza resta in carica sino alla scadenza del mandato del Consiglio di Amministrazione che l’ha nominato, e i suoi membri sono rieleggibili, salva la possibilità di revoca anticipata per gravi ed accertate inadempienze o per conflitto d’interessi, oppure di decadenza dall’incarico, accertata dall’Amministratore Delegato per perdita dei requisiti di onorabilità sotto indicati.

E’ necessario che i membri dell’Organismo di Vigilanza possiedano, oltre a competenze professionali adeguate, requisiti soggettivi che garantiscano l’autonomia, l’indipendenza e l’onorabilità richiesta dal compito.

In particolare, non possono essere nominati:

- coloro che versino in una delle cause di ineleggibilità o di decadenza previste dall’art. 2382 per gli amministratori e dall’ art. 2399 per i sindaci del Codice Civile;
- coloro che siano interdetti in via temporanea e/o definitiva dai pubblici uffici;
- coloro che siano sottoposti a procedure concorsuali;
- coloro che siano imputati per uno dei reati di cui agli articoli 25 e ss. del d.lgs. 231/2001;
- il coniuge, i parenti e gli affini entro il quarto grado degli amministratori della società, gli amministratori, il coniuge, i parenti e gli affini entro il quarto grado degli amministratori delle società da questa controllate e/o controllanti, partecipate e/o partecipanti;
- coloro che hanno avuto un rapporto di pubblico impiego presso amministrazioni centrali o locali nei tre anni precedenti alla nomina quali membri dell’Organismo di Vigilanza;
- coloro che siano legati alla società o alle società da questa controllate e/o partecipate, alle società controllanti e/o partecipanti da un rapporto di lavoro o

da un rapporto di consulenza o di prestazione d'opera retribuita, ovvero da rapporti di natura patrimoniale che ne compromettano l'indipendenza;

- coloro che siano stati sottoposti a misure di prevenzione disposte dall'autorità giudiziaria ai sensi della legge 27 dicembre 1956, n. 1423 o della legge 31 maggio 1965, n. 575 e successive modificazioni ed integrazioni;
- coloro che hanno subito un provvedimento di condanna, anche non passato in giudicato, ovvero di applicazione della pena su richiesta (cosiddetto "patteggiamento"), in Italia o all'estero, per le violazioni rilevanti ai fini della responsabilità amministrativa degli enti ex d.lgs. n. 231 del 2001;
- coloro che hanno subito una condanna, anche non passata in giudicato, ovvero sentenza di "patteggiamento" a una pena che importa l'interdizione, anche temporanea, dai pubblici uffici, ovvero l'interdizione temporanea dagli uffici direttivi delle persone giuridiche e delle imprese.

Qualora venisse a mancare l'Organismo di Vigilanza, l'Amministratore Delegato provvede alla sostituzione con propria decisione e contestualmente dispone il relativo aggiornamento del Modello.

Al fine di garantire la necessaria stabilità all'Organismo di Vigilanza, sono, qui di seguito, indicate le modalità di revoca dei poteri connessi con tale l'incarico.

La revoca dell'Organismo di Vigilanza potrà avvenire soltanto per giusta causa (anche legata ad interventi di ristrutturazione organizzativa della Società) mediante un'apposita decisione dell'Amministratore Delegato.

A tale proposito, per "giusta causa" di revoca potrà intendersi, a titolo meramente esemplificativo:

- una grave negligenza nell'assolvimento dei compiti connessi con l'incarico quale (a titolo meramente esemplificativo): l'omessa redazione della relazione informativa semestrale o della relazione riepilogativa annuale sull'attività svolta all'Amministratore Delegato di cui al successivo paragrafo 4.6; l'omessa redazione del programma di vigilanza di cui al successivo paragrafo 7.1;
- l'"*omessa o insufficiente vigilanza*" da parte dell'Organismo di Vigilanza – secondo quanto previsto dall'art. 6, comma 1, lett. d) del d.lgs. 231/2001 – risultante da una sentenza di condanna, anche non passata in giudicato, emessa nei confronti della Società ai sensi del d.lgs. 231/2001 ovvero da sentenza di applicazione della pena su richiesta (il c.d. patteggiamento).

In casi di particolare gravità, l'Amministratore Delegato potrà comunque disporre la sospensione dei poteri dell'Organismo di Vigilanza e la nomina di un Organismo di Vigilanza *ad interim*.

L'Organismo di Vigilanza potrà giovare – sotto la sua diretta sorveglianza e responsabilità – nello svolgimento dei compiti affidatigli, della collaborazione di tutte le funzioni e strutture della Società ovvero di consulenti esterni, avvalendosi delle rispettive competenze e professionalità. Tale facoltà consente all'Organismo di Vigilanza di assicurare un elevato livello di professionalità e la necessaria continuità di azione.

L'Amministratore Delegato assegna, ogni anno, un budget di spesa all'OdV tenuto conto delle richieste di quest'ultimo. L'assegnazione del budget permette all'OdV di operare in autonomia e con gli strumenti opportuni per un efficace espletamento del compito assegnatogli dal presente Modello, secondo quanto previsto dal d.lgs. 231/01.

La Società inoltre provvederà alla stipulazione di un'idonea copertura assicurativa per la responsabilità civile.

4.3 Funzioni e poteri dell'Organismo di Vigilanza.

All'OdV è affidato, sul piano generale, il compito di:

- vigilare sull'osservanza delle prescrizioni del Modello di prevenzione dei reati ex d.lgs. 231/2001, da parte dei destinatari, in relazione alle diverse tipologie di reati previste;
- verificare, in relazione ai mutamenti della struttura aziendale e a quelli normativi, l'effettiva capacità del Modello di prevenire la commissione dei reati di cui al d.lgs. 231/01;
- anche avvalendosi delle varie funzioni coinvolte, valutare la necessità di proporre all'Amministratore Delegato eventuali aggiornamenti del Modello, conseguenti all'evoluzione della struttura organizzativa o dell'operatività aziendali ed a eventuali modifiche normative;
- vigilare sulla congruità del sistema delle deleghe e delle responsabilità attribuite, al fine di garantire l'efficacia del Modello.

Su un piano operativo, è affidato all'OdV di AOM Rottami S.p.A. il compito di:

- elaborare e implementare un programma di verifiche periodiche sull'effettiva applicazione delle procedure aziendali di controllo nelle "Aree di attività a rischio" e sulla loro efficacia, tenendo presente che la responsabilità primaria sul controllo delle attività resta comunque demandata al management operativo e forma parte integrante dei processi aziendali;
- raccogliere, elaborare e conservare le informazioni rilevanti in ordine al rispetto del Modello, nonché, ove necessario, aggiornare la lista di informazioni che devono essere allo stesso OdV obbligatoriamente trasmesse o tenute a sua disposizione;
- effettuare il monitoraggio delle attività nelle aree a rischio. A tal fine, l'OdV viene tenuto costantemente informato sull'evoluzione delle attività nelle suddette aree a rischio, ed ha libero accesso a tutta la documentazione aziendale. All'OdV devono essere inoltre segnalate da parte di tutto il personale, eventuali situazioni dell'attività aziendale che possano esporre l'azienda al rischio di reato;
- condurre le opportune indagini interne per l'accertamento di presunte violazioni delle prescrizioni del Modello;
- verificare che gli elementi previsti dal Modello per le diverse tipologie di reati (ad es. adozione di clausole standard, espletamento di procedure, segregazione delle responsabilità, ecc.) siano comunque adeguati e rispondenti alle esigenze di osservanza di quanto prescritto dal Decreto, provvedendo, in caso contrario, a richiedere un aggiornamento degli elementi stessi;

- avvalendosi anche della collaborazione dei diversi responsabili delle varie funzioni aziendali, promuovere idonee iniziative per la diffusione della conoscenza e della comprensione del Modello stesso presso tutto il personale;
- coordinarsi con i diversi responsabili delle varie funzioni aziendali per assicurare la predisposizione della documentazione organizzativa interna necessaria al fine del funzionamento del Modello stesso, contenente istruzioni, chiarimenti o aggiornamenti;
- segnalare alle funzioni aziendali titolari dell'azione disciplinare le eventuali violazioni del Codice Etico da parte del personale di AOM Rottami S.p.A., al fine di ottenere i necessari provvedimenti correttivi;
- esprimere pareri in merito all'eventuale revisione delle politiche e procedure aziendali, allo scopo di garantire la coerenza con il Codice Etico.

L'OdV, al fine di poter assolvere in modo esaustivo ai propri compiti:

- ha libero accesso presso tutte le funzioni della Società, senza preventiva informativa e senza necessità di alcun consenso preventivo, al fine di ottenere ogni informazione o dato ritenuto necessario per lo svolgimento dei compiti previsti dal Decreto;
- può avvalersi sotto la sua diretta sorveglianza e responsabilità dell'ausilio di tutte le strutture della Società ovvero di consulenti esterni;
- dispone di un budget definito dall'Amministratore Delegato nell'ambito dell'annuale processo di *budgeting* idoneo a supportare le decisioni di spesa necessarie per assolvere alle proprie funzioni (consulenze specialistiche, missioni e trasferte, aggiornamento, ecc.);
- pone in essere le proprie attività senza il sindacato di alcun altro organismo o struttura aziendale, rispondendo al solo Amministratore Delegato.

4.4 Obblighi di informazione nei confronti dell'Organismo di Vigilanza.

Flussi informativi

L'OdV deve essere tempestivamente informato, mediante apposito sistema di comunicazione interna, in merito a quegli atti, comportamenti od eventi che possono determinare una violazione del Modello o che, più in generale, sono rilevanti ai fini del d.lgs. 231/2001.

Gli obblighi di informazione su eventuali comportamenti contrari alle disposizioni contenute nel Modello rientrano nel più ampio dovere di diligenza ed obbligo di fedeltà del prestatore di lavoro stabiliti dal codice civile.

Il corretto adempimento dell'obbligo di informazione da parte del prestatore di lavoro non può dar luogo all'applicazione di sanzioni disciplinari.

Valgono, in proposito, le seguenti prescrizioni di carattere generale:

- devono essere comunicate le ispezioni delle autorità pubbliche (ad es. Guardia di Finanza, ASL, ecc.);
- devono essere raccolte eventuali segnalazioni relative: i) alla commissione, o al ragionevole pericolo di commissione, dei reati richiamati dal Decreto; ii) a “pratiche” non in linea con le norme di comportamento emanate dalla Società; iii) a comportamenti che, in ogni caso, possono determinare una violazione del Modello;

- il dipendente che venga a conoscenza di una violazione (o presunta violazione) del Modello, di un fatto o di una condotta rientrante nel precedente elenco, deve contattare il proprio diretto superiore gerarchico ovvero, qualora la segnalazione non dia esito o il dipendente si senta a disagio nel rivolgersi al suo diretto superiore per effettuare la segnalazione, riferire direttamente all’Organismo di Vigilanza;
- il dipendente che venga a conoscenza di un fatto o di una condotta rientrante nell’elenco predisposto dall’Organismo di Vigilanza di cui al precedente paragrafo, deve riferire direttamente all’Organismo di Vigilanza;
- al fine di raccogliere in modo efficace le segnalazioni sopra descritte, l’Organismo di Vigilanza provvederà a comunicare, a tutti i soggetti interessati, i modi e le forme di effettuazione delle stesse (tramite indicazione di una posta riservata e indirizzata direttamente a ciascun membro dell’OdV o tramite casella di posta elettronica dedicata); è facoltà dell’OdV definire e comunicare eventuali canali di comunicazione alternativi;
- l’Organismo di Vigilanza valuta discrezionalmente e sotto la sua responsabilità le segnalazioni ricevute e i casi in cui è necessario attivarsi.

Coloro che segnalano le suddette circostanze in buona fede sono garantiti contro qualsiasi forma di ritorsione, discriminazione o penalizzazione ed in ogni caso è assicurata la riservatezza dell’identità del segnalante, fatti salvi gli obblighi di legge e la tutela dei diritti della Società o delle persone accusate erroneamente e/o in mala fede.

4.5 Dovere di informazione dell’Organismo di Vigilanza verso gli organi societari.

L’OdV tiene costantemente informato l’Amministratore Delegato, salvo quanto diversamente stabilito dal presente Modello e lo informa al verificarsi di situazioni straordinarie (ad esempio: significative violazioni dei principi contenuti nel Modello, innovazioni legislative in materia di responsabilità amministrativa degli enti, significative modificazioni dell’assetto organizzativo della Società, ecc.) e, in caso di segnalazioni ricevute che rivestono carattere d’urgenza, presenta al medesimo Amministratore Delegato una relazione scritta.

E’ fatto obbligo all’OdV di redigere semestralmente una relazione scritta all’Amministratore Delegato che deve contenere, quanto meno, le seguenti informazioni:

- a) la sintesi delle attività svolte nel semestre dall’OdV;
- b) una descrizione delle eventuali problematiche sorte riguardo alle procedure operative di attuazione delle disposizioni del Modello;
- c) una descrizione delle eventuali nuove attività a rischio di reato individuate;
- d) il resoconto delle segnalazioni ricevute da soggetti interni ed esterni in ordine a presunte violazioni delle previsioni del presente Modello, dei protocolli di prevenzione e delle relative procedure di attuazione nonché alle violazioni delle previsioni del Codice Etico e l’esito delle verifiche su dette segnalazioni;
- e) le procedure disciplinari e le sanzioni eventualmente applicate dalla Società, con riferimento alle violazioni delle previsioni del presente Modello, dei protocolli di prevenzione e delle relative procedure di attuazione nonché alle violazioni delle previsioni del Codice Etico;
- f) una valutazione complessiva sul funzionamento e l’efficacia del Modello con eventuali proposte di integrazioni, correzioni o modifiche;
- g) la segnalazione degli eventuali mutamenti del quadro normativo che richiedono un aggiornamento del Modello;
- h) il rendiconto delle spese sostenute.

L'OdV redige, con cadenza annuale, una relazione riepilogativa dell'attività svolta nell'anno in corso e un piano delle attività previste per l'anno successivo, da presentare all'Amministratore Delegato, il quale ha la facoltà di convocare in qualsiasi momento l'OdV, affinché lo informi in merito alle attività dell'ufficio. Gli incontri con gli organi societari cui l'OdV riferisce devono essere documentati e la relativa documentazione deve essere archiviata.

4.6 Raccolta e conservazione delle informazioni

Ogni informazione, segnalazione, rapporto sono conservati dall'Organismo di Vigilanza in un apposito archivio cartaceo e/o informatico. Fatti salvi gli ordini legittimi delle Autorità, i dati e le informazioni conservate nell'archivio sono poste a disposizione di soggetti esterni all'Organismo di Vigilanza solo previa autorizzazione dell'Organismo stesso.

CAPITOLO 5

SISTEMA DISCIPLINARE

5.1 Funzione del sistema disciplinare

Il d.lgs. 231/2001 indica, quale condizione per un'efficace attuazione del modello di organizzazione, gestione e controllo, l'introduzione di un sistema disciplinare idoneo a sanzionare il mancato rispetto delle misure indicate nel modello stesso.

Pertanto, la definizione di un adeguato sistema disciplinare costituisce un presupposto essenziale della valenza scriminante del modello di organizzazione, gestione e controllo rispetto alla responsabilità amministrativa degli enti.

Le sanzioni previste dal sistema disciplinare saranno applicate ad ogni violazione delle disposizioni contenute nel Modello a prescindere dalla commissione di un reato e dall'eventuale svolgimento e dall'esito del procedimento penale eventualmente avviato dall'autorità giudiziaria.

5.2 Misure nei confronti di lavoratori subordinati.

L'osservanza delle disposizioni e delle regole comportamentali previste dal Modello costituisce adempimento da parte dei dipendenti degli obblighi previsti dall'art. 2104, comma secondo, c.c.; obblighi dei quali il contenuto del medesimo Modello rappresenta parte sostanziale ed integrante.

La violazione delle singole disposizioni e regole comportamentali di cui al Modello da parte dei dipendenti costituisce sempre illecito disciplinare.

Si precisa che i dipendenti che non rivestono qualifica dirigenziale sono soggetti al Contratto Collettivo Nazionale applicabile.

Le misure indicate nel Modello, il cui mancato rispetto si intende sanzionare, sono comunicate mediante circolare interna a tutti i dipendenti, affisse in luogo accessibile a tutti e vincolanti per tutti i dipendenti della Società.

I provvedimenti disciplinari sono irrogabili nei confronti dei lavoratori dipendenti in conformità a quanto previsto dall'art. 7 della legge 20 maggio 1970, n. 300 (c.d. "Statuto dei Lavoratori") ed eventuali normative speciali applicabili.

Per i dipendenti di livello non dirigenziale, tali provvedimenti sono quelli previsti dalle norme disciplinari di cui all'art. 32 del CCNL applicabile, e precisamente, a seconda della gravità delle infrazioni:

- rimprovero verbale
- rimprovero scritto;
- multa in misura non superiore a 4 ore di retribuzione da versarsi all'Istituto di Previdenza Sociale;
- sospensione dal servizio e dalla retribuzione per un periodo da 1 a 10 giorni;
- licenziamento individuale regolato dagli artt. 2118 e 2119 del Codice Civile, dalle leggi 15.7.1966, n. 604, 20.5.1970 n. 300, e 11.5.1990, n. 108.

Ad ogni notizia di violazione del Modello, verrà promossa un'azione disciplinare finalizzata all'accertamento della violazione stessa. In particolare, nella fase di accertamento verrà previamente contestato al dipendente l'addebito e gli sarà, altresì, garantito il termine contrattuale di replica in ordine alla sua difesa. Una volta accertata la violazione, sarà comminata all'autore una sanzione disciplinare proporzionata alla gravità della violazione commessa ed all'eventuale recidiva, in caso contrario sarà disposta l'archiviazione dell'azione disciplinare.

Resta inteso che saranno rispettate le procedure, le disposizioni e le garanzie previste dall'art. 7 dello Statuto dei Lavoratori e anche dalla normativa pattizia in materia di provvedimenti disciplinari. In particolare:

- il datore di lavoro non può adottare alcun provvedimento disciplinare nei confronti del lavoratore più grave del rimprovero verbale senza avergli preventivamente e per iscritto contestato l'addebito e senza averlo sentito a sua difesa;
- il lavoratore, entro il termine di 5 giorni dalla data di ricevimento della contestazione, potrà chiedere di essere sentito a sua difesa con facoltà di farsi assistere da un rappresentante dell'associazione sindacale cui aderisce o conferisce mandato.
- la sanzione disciplinare dovrà essere comunicata dall'impresa al lavoratore entro e non oltre 15 giorni dalla scadenza del termine assegnato per presentare giustificazioni scritte. non può tenersi conto ad alcun effetto delle sanzioni disciplinari decorsi 2 anni dalla loro applicazione.

Ogni atto relativo del procedimento disciplinare dovrà essere comunicato all'Organismo di Vigilanza per le valutazioni di competenza.

5.3 Violazioni del Modello e relative sanzioni.

In conformità a quanto stabilito dalla normativa in materia e in ossequio ai principi di tipicità delle violazioni e delle sanzioni, la AOM Rottami S.p.A. intende portare a conoscenza dei propri dipendenti le disposizioni e le regole comportamentali contenute nel Modello, la cui violazione costituisce illecito disciplinare, nonché le misure sanzionatorie applicabili, tenuto conto della gravità delle infrazioni.

Fermi restando gli obblighi derivanti dallo Statuto dei Lavoratori, i comportamenti che costituiscono violazione del Modello, corredate dalle relative sanzioni, sono i seguenti:

- incorre nel provvedimento del **rimprovero verbale o scritto** il lavoratore che commette una non grave trasgressione delle procedure interne previste dal Modello (ad esempio, che non osservi le procedure prescritte, ometta di dare comunicazione all'Organismo di Vigilanza delle informazioni prescritte, ometta di svolgere controlli, ecc.), o adotta nell'espletamento di attività nelle aree sensibili un comportamento non conforme alle prescrizioni del Modello stesso.
- incorre nel provvedimento della **multa** e della **sospensione**, il lavoratore che sia recidivo nel violare le procedure previste dal Modello o nell'adottare, nell'espletamento di attività nelle aree sensibili, un comportamento non conforme alle prescrizioni del Modello nonché il lavoratore che, nel violare le procedure interne previste dal Modello o adottando nell'espletamento di attività nelle aree sensibili un comportamento non conforme alle prescrizioni del Modello, compia atti contrari all'interesse della stessa ovvero il lavoratore che sia recidivo in mancanze sanzionate con il rimprovero scritto.
- incorre nel provvedimento del **licenziamento** il lavoratore che commetta in infrazione alla disciplina e alla diligenza del lavoro che, pur essendo di maggior rilievo di quelle contemplate nei due punti precedenti, non siano così gravi da rendere applicabile il licenziamento senza preavviso oppure, nei casi più gravi, il lavoratore che provochi all'azienda grave nocumento morale o materiale o che compia, in connessione con lo svolgimento del rapporto di lavoro, azioni che costituiscono delitto in termini di legge.

Il tipo e l'entità di ciascuna delle sanzioni sopra richiamate, saranno applicate anche tenendo conto:

- dell'intenzionalità del comportamento o del grado di negligenza, imprudenza o imperizia con riguardo anche alla prevedibilità dell'evento;
- del comportamento complessivo del lavoratore con particolare riguardo alla sussistenza o meno di precedenti disciplinari del medesimo, nei limiti consentiti dalle legge;
- delle mansioni del lavoratore;
- della posizione funzionale delle persone coinvolte nei fatti costituenti la mancanza;
- delle altre particolari circostanze che accompagnano l'illecito disciplinare.

È fatta salva la prerogativa di AOM Rottami S.p.A. di chiedere il risarcimento dei danni derivanti dalla violazione del Modello da parte di un dipendente. Il risarcimento dei danni eventualmente richiesto sarà commisurato:

- al livello di responsabilità ed autonomia del dipendente, autore dell'illecito disciplinare;
- all'eventuale esistenza di precedenti disciplinari a carico dello stesso;

- al grado di intenzionalità del suo comportamento;
- alla gravità degli effetti del medesimo, con ciò intendendosi il livello di rischio cui la Società ragionevolmente ritiene di essere stata esposta, secondo la disciplina del decreto, a seguito della condotta censurata.

Responsabile di eventuali contestazioni disciplinari è l'Amministratore Delegato;

In ogni caso l'OdV dovrà ricevere tempestiva informazione di ogni atto riguardante il procedimento disciplinare a carico di un lavoratore per violazione del presente Modello, fin dal momento della contestazione disciplinare. Viene comunque attribuito all'OdV il compito di verificare e valutare l'idoneità del sistema disciplinare ai sensi e per gli effetti del decreto.

In caso di violazione delle disposizioni e delle regole comportamentali contenute nel Modello da parte di dirigenti, la AOM Rottami S.p.A., una volta accertata la responsabilità dell'autore della violazione, adotta la misura ritenuta più idonea. Se la violazione del Modello determina il venir meno del rapporto di fiducia tra la Società e il dipendente, la sanzione è individuata nel licenziamento per giusta causa.

5.4. Misure nei confronti degli Amministratori

L'Organismo di Vigilanza comunica al Collegio Sindacale e comunque all'Assemblea dei Soci la notizia di una violazione del Modello 231 commessa da parte dell'Amministratore Delegato o di altro componente dell'Organo Amministrativo. L'Assemblea dei Soci potrà disporre l'eventuale sostituzione.

5.5 Misure nei confronti di partner commerciali, agenti, procacciatori d'affari, consulenti, collaboratori.

La violazione da parte di *partner* commerciali, agenti, procacciatori d'affari, consulenti, collaboratori esterni o altri soggetti aventi rapporti contrattuali con la Società delle disposizioni e delle regole di comportamento previste dal Modello nell'ambito dei rapporti contrattuali in essere con la AOM Rottami S.p.A. costituisce inadempimento rilevante ai fini della risoluzione del contratto, secondo clausole opportunamente sottoscritte.

Resta ovviamente salva la prerogativa di AOM Rottami S.p.A. di richiedere il risarcimento degli ulteriori danni derivanti dalla violazione delle disposizioni e delle regole di comportamento previste dal Modello da parte dei suddetti soggetti terzi.

CAPITOLO 6

PIANO DI FORMAZIONE E COMUNICAZIONE

6.1 Premessa

La AOM Rottami S.p.A., al fine di dare efficace attuazione al Modello, intende assicurare una corretta divulgazione dei contenuti e dei principi dello stesso all'interno ed all'esterno della propria organizzazione.

In particolare, obiettivo di AOM Rottami S.p.A. è estendere la comunicazione dei contenuti e dei principi del Modello non solo ai propri dipendenti ma anche ai soggetti che, pur non rivestendo la qualifica formale di dipendente, operano per il conseguimento degli obiettivi di AOM Rottami S.p.A. in forza di rapporti contrattuali.

L'attività di comunicazione e formazione sarà diversificata a seconda dei destinatari cui essa si rivolge, ma dovrà essere, in ogni caso, improntata a principi di completezza, chiarezza, accessibilità e continuità al fine di consentire ai diversi destinatari la piena consapevolezza di quelle disposizioni aziendali che sono tenuti a rispettare e delle norme etiche che devono ispirare i loro comportamenti.

La comunicazione e la formazione sui principi e contenuti del Modello sono garantite dall'Amministratore Delegato che, secondo quanto indicato e pianificato dall'Organismo di Vigilanza, identifica la migliore modalità di fruizione di tali servizi (ad esempio: corsi di formazione, programmi di informazione, diffusione di materiale informativo).

L'attività di comunicazione e formazione è sotto la supervisione dell'Organismo di Vigilanza, cui è assegnato il compito, tra gli altri, di “promuovere e definire le iniziative per la diffusione della conoscenza e della comprensione del Modello, nonché per la formazione del personale e la sensibilizzazione dello stesso all'osservanza dei principi contenuti nel Modello” e di “promuovere e elaborare interventi di comunicazione e formazione sui contenuti del decreto e sugli impatti della normativa sull'attività dell'azienda e sulle norme comportamentali”.

Il contenuto della comunicazione di cui al presente capitolo deve ricomprendere, come parte essenziale, il Codice Etico della Società.

6.2 Dipendenti

Ogni dipendente è tenuto a:

- acquisire consapevolezza dei principi e contenuti del Modello;
- conoscere le modalità operative con le quali deve essere realizzata la propria attività;
- contribuire attivamente, in relazione al proprio ruolo e alle proprie responsabilità, all'efficace attuazione del Modello, segnalando eventuali carenze riscontrate nello stesso;
- partecipare ai corsi di formazione, differenziati in considerazione delle diverse attività sensibili.

Al fine di garantire un'efficace e razionale attività di comunicazione, AOM Rottami S.p.A. intende promuovere e agevolare la conoscenza dei contenuti e dei principi del Modello da parte dei dipendenti, con grado di approfondimento diversificato a seconda della posizione e del ruolo dagli stessi ricoperto.

Su disposizione dell'Amministratore Delegato di AOM Rottami S.p.A., ogni dipendente deve ricevere una copia del Codice Etico ed una sintesi dei principi fondamentali del Modello accompagnata da una comunicazione che espliciti il fatto che il rispetto dei principi ivi contenuti è condizione per il corretto svolgimento del rapporto di lavoro.

La copia sottoscritta dal dipendente di tale comunicazione dovrà essere tenuta a disposizione dell'Organismo di Vigilanza da parte della stessa Unità Amministrazione.

Ai componenti degli organi sociali, al personale direttivo e con funzioni di rappresentanza della AOM Rottami S.p.A. sarà resa disponibile copia cartacea della versione integrale del Modello. Ai nuovi dirigenti e ai nuovi componenti degli organi sociali sarà consegnata copia cartacea della versione integrale del Modello al momento

dell'accettazione della carica loro conferita e sarà fatta loro sottoscrivere dichiarazione di osservanza del Modello stesso.

Idonei strumenti di comunicazione saranno adottati per aggiornare i dipendenti circa le eventuali modifiche apportate al Modello, nonché ogni rilevante cambiamento procedurale, normativo o organizzativo

L'Organismo di vigilanza si riserva di promuovere ogni attività di formazione che riterrà idonea ai fini della corretta informazione e sensibilizzazione in azienda ai temi e ai principi del Modello.

6.3 Altri destinatari.

L'attività di comunicazione dei contenuti e dei principi del Modello dovrà essere indirizzata altresì a soggetti terzi che intrattengano con AOM Rottami S.p.A. rapporti di collaborazione contrattualmente regolati o che rappresentano la Società senza vincoli di dipendenza.

Al fine di garantire la conoscenza dei principi etici a cui si ispira l'attività della società, la AOM Rottami S.p.A. trasmetterà il Codice Etico ai fornitori/consulenti/agenti/procacciatori d'affari, con allegata una lettera che ponga come condizione per la corretta esecuzione del contratto il rispetto di detti principi.

CAPITOLO 7

ADOZIONE DEL MODELLO – CRITERI DI AGGIORNAMENTO E ADEGUAMENTO DEL MODELLO

7.1 Adozione del modello

La AOM Rottami S.p.A. ha ritenuto necessario avviare e portare a termine il progetto interno finalizzato alla predisposizione di un modello organizzativo, di gestione e controllo conforme alle prescrizioni di cui all'art. 6 del d.lgs. 231/2001.

7.2 Verifiche e controlli sul Modello

L'Organismo di Vigilanza deve stilare, con cadenza annuale, un programma di vigilanza attraverso il quale pianifica, in linea di massima, le proprie attività prevedendo: un calendario delle attività da svolgere nel corso dell'anno, la determinazione delle scadenze temporali dei controlli, l'individuazione dei criteri e delle procedure di analisi, la possibilità di effettuare verifiche e controlli non programmati.

Nello svolgimento della propria attività, l'Organismo di Vigilanza può avvalersi sia del supporto di funzioni e strutture interne alla Società con specifiche competenze nei settori aziendali di volta in volta sottoposti a controllo sia, con riferimento all'esecuzione delle operazioni tecniche necessarie per lo svolgimento della funzione di controllo, di consulenti esterni. In tal caso, i consulenti dovranno sempre riferire i risultati del loro operato all'Organismo di Vigilanza.

All'Organismo di Vigilanza sono riconosciuti, nel corso delle verifiche ed ispezioni, i più ampi poteri al fine di svolgere efficacemente i compiti affidatigli.

7.3 Aggiornamento ed adeguamento

L'Amministratore Delegato dispone in merito all'aggiornamento del Modello e del suo adeguamento in relazione a modifiche e/o integrazioni che si dovessero rendere necessarie in conseguenza di:

- i) violazioni delle prescrizioni del Modello;
- ii) modificazioni dell'assetto interno della Società e/o delle modalità di svolgimento delle attività d'impresa;
- iii) modifiche normative;
- iv) risultanze dei controlli.

Una volta approvate, le modifiche e le istruzioni per la loro immediata applicazione sono comunicate all'Organismo di Vigilanza, il quale, a sua volta, provvederà, senza indugio, a rendere le stesse modifiche operative e a curare la corretta comunicazione dei contenuti all'interno e all'esterno della Società.

L'Organismo di Vigilanza provvederà, altresì, mediante apposita relazione, ad informare l'Amministratore Delegato circa l'esito dell'attività intrapresa in ottemperanza alla delibera che dispone l'aggiornamento e/o adeguamento del Modello.

L'Organismo di Vigilanza conserva, in ogni caso, precisi compiti e poteri in merito alla cura, sviluppo e promozione del costante aggiornamento del Modello. A tal fine, formula osservazioni e proposte, attinenti l'organizzazione ed il sistema di controllo, alle strutture aziendali a ciò preposte o, in casi di particolare rilevanza, all'Amministratore Delegato.

In particolare, al fine di garantire che le variazioni del Modello siano operate con la necessaria tempestività ed efficacia, senza al contempo incorrere in difetti di coordinamento tra i processi operativi, le prescrizioni contenute nel Modello e la diffusione delle stesse, l'Amministratore Delegato ha ritenuto di delegare all'Organismo di Vigilanza il compito di apportare con cadenza periodica, ove risulti necessario, le modifiche al Modello che attengono ad aspetti di carattere descrittivo.

Si precisa che con l'espressione "aspetti descrittivi" si fa riferimento ad elementi ed informazioni che derivano da atti disposti dall'Amministratore Delegato o da funzioni aziendali munite di specifica delega (es. nuove procedure aziendali).

In occasione della presentazione della relazione riepilogativa annuale, l'Organismo di Vigilanza presenta all'Amministratore Delegato un'apposita nota informativa delle variazioni apportate in attuazione della delega ricevuta al fine di farne oggetto di delibera di ratifica da parte dell'Amministratore Delegato.

Rimane, in ogni caso, di esclusiva competenza dell'Amministratore Delegato la decisione di aggiornamenti e/o di adeguamenti del Modello dovuti ai seguenti fattori:

- intervento di modifiche normative in tema di responsabilità amministrativa degli enti;
- identificazione di nuove attività sensibili, o variazione di quelle precedentemente identificate, anche eventualmente connesse all'avvio di nuove attività d'impresa;
- formulazione di osservazioni da parte del Ministero della Giustizia a norma dell'art. 6 del d.lgs. 231/2001 e degli artt. 5 e ss. del D.M. 26 giugno 2003, n. 201;
- commissione dei reati richiamati dal d.lgs. 231/2001 da parte dei destinatari delle previsioni del Modello o, più in generale, di significative violazioni del Modello;
- riscontro di carenze e/o lacune nelle previsioni del Modello a seguito di verifiche sull'efficacia del medesimo.

Il Modello sarà, in ogni caso, sottoposto a procedimento di revisione periodica con cadenza triennale da disporsi mediante decisione dell'Amministratore Delegato.

7.4 Prima applicazione del Modello

In ragione della complessità del Modello e della sua profonda compenetrazione con la struttura della AOM Rottami S.p.A., sarà necessario che la sua introduzione nel sistema aziendale comporti lo sviluppo di un Programma operativo di recepimento delle innovazioni.

Tale programma individuerà le attività richieste al fine di realizzare l'efficace attuazione del Modello con precisazione di responsabilità, tempi e modalità di esecuzione.

Il programma verrà osservato da tutti i soggetti coinvolti con il massimo rigore, in quanto finalizzato alla tempestiva e compiuta attuazione di tutte le misure previste in conformità alle prescrizioni e gli scopi della disciplina introdotta dal d.lgs. 231/2001.